朝鮮日報

二日夕刊

發行所 朝鮮日報社 發行人 安在鴻 編輯人 白寬洙 印刷人 李存九

大連五品立會

漢取立會開始

時評

宇垣代理總督

×

朝鮮總督인 齋藤實氏가海軍軍縮會議에 日本代表로서朝鮮을떠남에臨하야 當時陸相의現職을가진 宇垣陸軍中將은 齋藤氏를代理하야 朝鮮總督을兼攝하게되엇다 若槻內閣이 별안간에넘어지매宇垣氏는代理總督도 그만둔다하더니 그것만은그대로마랏고 배로는專任總督으로된다는風聞까지잇스며 湯淺氏의政務總監도 밀지안어내여노케된다는것이 消息通의사이에는論議하다고밋게된다 總督의갈리는것은 아즉알수업스나 總監은時間上의問題인가?

×

寺內正毅 陸相으로써朝鮮統監을兼任하매 彼는곳武斷으로써韓國合倂을決行하엿고總督으로在任하면서도武斷政治로써一貫하엿다 彼가總督으로써陸相을仍任한것은長久한동안의일이엇고桂內閣의뒤를지기를압서서바야흐로그럿치다 若槻內閣의문허짐을因하야宇垣氏가單純한代理總督됨에그치지마는 그일이寺內氏의일과비슷하다할것이오 만일專任으로써朝鮮에臨한다하면더욱類似하다할것이다

×

齋藤氏는海軍大將으로豫備役에編入된者이다 海軍과陸軍의分別할것이업다 已未運動의뒤를바더 文化總督으로써朝鮮에온지벌서八個年 寺內氏의時代에比하야多少의다른바가잇지마는 그는要컨대方法의問題이오 그의實質보다寺內와齋藤 武斷과文化를얼마나 區別할수 잇는지는큰疑問이다 日本의 帝國主義政策을爲하야 그最良한收獲을엇고저하는點으로는똑가트다할것이다 吾人은期할바가업고 宇垣氏가고쳐서온다하더라도더욱期할바업슬것이다

×

宇垣氏가 專任으로오고아니오는것은 지금未必할일이다 彼는長州軍閥의一要人이오田中氏와도親密한者이라 彼가옴으로武斷을加한다할가? 吾人은지금以上으로實質的의더큰武斷을베풀자리가업스리라고생각한다 彼로써다른方面으로돌이어朝鮮의時局을轉換식힐만한 新政策을期할수잇슬가? 朝鮮中央協會의一要人인馬場氏가 朝鮮에政務總監으로오리라는消息에依하야 이를觀測하는者잇스나 그도또한期할바아니다 이所謂어든독긔와일흔독긔인者이다 問題는오즉彼等의一進一退는官僚派의得失될뿐일것이다

南京事件解決後 國民政府承認要求
程潛魯滌平의反共産旗色鮮明
武漢統一은時間問題

(東京電) 武漢政府의鋒芒은最近漸히軟化하얏다 特히外交部에巡捕를特設하야排外運動을嚴重히取締하게된外에漢口中國人은最近外人의歸還을要求하는者가자못만케되엇다 右는蔣介石氏의反共産態度가더욱峻烈하며加하야武漢派首腦部唐生智、陳友仁、宋子文氏等은벌서蔣介石氏와款을通하고左傾派鄧演達、徐謙氏가窮境에陷한것과오래동안經濟的壓迫으로 武漢地方에商取引이杜絶되어中國商人間에는破産者續出할뿐아니라多數의失業者가지나는外에武漢政府는玆에方針을一變하게된것이라고觀測된다 一方安慶蕪湖에잇서向背가不明하든程潛、魯滌平氏等은確實히南京國民政府의麾下에屬하고反共産主義의旗色을鮮明히함을말미암아蔣氏가武漢을平定함은다만時日의問題인以上은蔣氏는南京國民政府의基礎를益益强固히하고南京事件의解決을圖하는同時에國民政府承認을要求하려고努力하더라

하는態度인바右는日本官憲과國民政府及總工會의諒解가徹底하게된것은勿論이오中國側도內外 … 已의存立이重大한問題인것을總工會幹部들이極力宣傳하는同時에規律의嚴守를勵行한結果이라더라

南京尙不安
每日死刑、威令不行

(上海一日發) 南京政府는引續하야 極力으로共産黨을驅逐하야 每日數名의死刑이잇스나威令이徹底치못하야城內에는群衆이橫行跋扈하고 商店은閉店되엇더라

程軍武裝又復解除

(上海三十日發) 滬寧鐵道棲霞山驛附近에잇는國民軍第六軍長程潛氏의部下인第五十四、五、六의三聯隊가共産黨에加擔하야突然히反旗를날리어同附近鐵道의數個所를破壞하고南京에迫擊하든것을第一軍長何應欽氏의部下인第三師의約二千名이包圍交戰한지數時間에程軍이드듸어降伏하야武裝을解除하며破壞된鐵道는卽時修繕하야二十九日朝부터全通되엇더라

◇漢口治安漸次恢復◇

(漢口卅日發) 租界外에事務所를둔大會社商店은豫定과가티卅七日부터一齊히事務所와倉庫를열고主로殘務整理할目的으로執務하고日淸汽船도武陵丸을碼頭에橫附하고船中에臨時事務所를두어倉庫의整理와荷物의搬入에着手하는데 첫날은主로稅關의手續을하고荷動은적엇스며碼頭의苦力을비롯하야勞働者는모다溫順하야何等의不穩이업섯고稅察隊도드문드문잇서苦力을監視 … 의最近情勢에鑑하야外人에對한節制를嚴守할必要를痛感하야自

東鐵回收內命 奉天에來到
楊氏歸奉으로具體化

(奉天三十日發) 中東鐵道回收의內命이北京外交部로부터奉天交涉署에來到하고楊宇霆氏의歸奉에依하야積極的으로具體化한다는바이有力한方面에서傳함으로露國側은異常히緊張하는때 最近에英國이中國共産黨의剿滅로反共産派를援助하라는意嚮이잇슴은明瞭함으로安國軍의對露策은今後에반드시積極化할것으로看做하더라

張作霖極樂觀
農露側의消極態度로

(北京三十日發) 張作霖氏는「소베트」大使館의家宅搜索으로赤化의根源을絶滅한것이라고信한다 지금도各地에잇는共産黨이活動하는것도잇스나이것은東三省乃至京津間의安國軍을脅威할程度의大事件은發生치안흐리라고생각하야後顧할 念慮를除하엿다고適히樂觀한다 또한一方「소베트」政府는北中國에殘留한勞農使節에對하야(一)張氏의運命이存續되기까지는隱忍自重하야消極策을 取할事(二)絶對無抵抗의 平和主義를標語로外革命의助長에 善處할事(三)張作霖과列國의關係에對하야는深甚의注意를하고 調査報告를하라(四)露中關係를斷絶에誘導할氣運을緩和할것이다라는等과如한意味의訓電을發하엿다고 中國側에傳하는外에露西亞問題에關하야는一層無關心으로對南政策을進行할수잇슴으로張作霖氏의大元帥就任은實現되리라고觀測되더라

理想時代는 前途遼遠
英學士院長演說

(倫敦卅日發) 王立學士院院長「후랑크딕스」卿은今日午後學士院晩餐會에서演說하여曰「中國에英兵이駐屯한外에莫大한損害를避하게되엇다 現在吾人의자랑인現代文明으로서하더라도그와가튼民族의保護가업시生活을할수잇슴은理想의時代에到達하기까지는아즉遼遠하다고」述하엿더라

中國은內亂으로 政治的主體가出現
目的達成에援助코저한다
米國前國務卿휴쓰氏大演說

(華盛頓二十八日發) 米國前國務卿「휴쓰」氏는米國國際協會에서軍縮問題는오늘날國際의第一問題라하고敍述한後다시中國問題에論及하야現在의內亂으로부터一大國民의政治的發達에適當한政治的主體가出現할것임으로中國을征服하거나內政을干涉하는것과가튼軍事的政策은採用함에는우리의考慮할바이라고主張하고또 中國이必要에應하야責任잇는政府 或自由制度를樹立할目的을達成할때에는우리는그것을援助코저한다 東洋에잇서서西洋諸國의威信을損傷하며西洋文明의名聲을失墜한것은歐洲戰亂가튼軍國主義에不外한것이니 歐洲의平和協調는世界平和의最大保證이다라고熱辯的演說을吐하엿더라

002559

國民黨由來와意義(三)
武昌에서 同黨員 甘乃光

國民黨의組織問題中에吾人은國民黨組織의 原則을明白히할必要가잇다 國民黨은 一個의革命的政黨임으로 一方에 革命의 秘密을직히고 一方에는政黨의 公同運動을하지안흐면안되고 또民主를主張하고 集權을主張한다 이것은곳民主集權制이라고하는것으로 一個의事例 例컨대各級黨部와執行委員의 選擧와가튼것을擧하면 下級黨部는選擧의民主權制가잇스나 上級黨部는豫選名簿를提出하며 或은選擧名簿를決定하는權力이잇다 이것은곳民主主義集權制이다 第二個의原則은國民黨의組織은各階級의革命分子를集合할組織임으로一個의階級의組織은아니라는것이다 여긔에各級의組織이一方面에잇서서 各部를設立하는것은곳그道理이다

第三、黨의階級的基礎의決定이니 第二次全國代表大會에 左의議案이잇섯다「中國은 아즉農業經濟時代에잇서農民의生産은 全生産의百分의九十을占하고其人口는全國人口의百分의八十以上을占하엿다 故로中國의 國民革命은此를實質言하면卽農民革命이다 吾黨이國民革命의基礎를 强固히하자면 오직爲先第一로農民을解放하고政治的或은 經濟的運動을勿論하고 全部農民運動으로서基礎를삼을것이다 黨의政策은第一로農民自身의利益에着眼치안흐면안되겟스며政府의行動도亦是農民의利益에根據하야其解放을圖謀치안흐면안되겟나 農民이 어떠어도解放을엇는것은卽國民革命大部分의完成이며 또吾黨의三民主義의 實現의根據가되는外닭이다」이것은農民이確實히本黨의階級的基礎임을가장顯著하게表示함이다

第四、本黨의組織은區分部로써基本的組織을삼고就中民衆團體中의區分部로써 黨의基本的組織을삼는것이다 何故오하면萬若 區分部가民衆團體關係를脫離하면반드시空中에浮游하는組織으로變할터이다 이가티되어서엇더케本黨의基本組織이될수잇는가? 그런고로民衆團體와直接關係를發生할區分部가本黨의基本組織이라는것이다

四、國民黨의黨員問題

上述한바에의하야이미國民黨의組織은明白하게되엇슴으로이제는國民黨員의 問題를研究하여보자 國民黨의黨員은各階級民衆中 가장政治的으로覺醒한分子이오 決코一個階級의 組織은아니다 얼아서國民黨의黨員의背景은各階級의背景에엇더한關係의問題에對한態度를分析치안흐면各階級의黨員의行動을明白히할수가업다 얼아서爲先各黨員의階級的背景을明白히하지안흐면안된다

各黨員은各各相異한階級的背景을가지고잇스나 이제如何한사람이國民黨員이될수가잇는가물으면 吾人은簡單히答할수가잇다 帝國主義打破、軍閥打破、貪官汚吏打破、買辦階級打破、劣紳土豪打破에努力하고또모든黨의民衆運動의任務에努力하는사람은모다國民黨에加入할수잇는것이다 彼가一個의基督敎徒라고하더라도萬若彼가不平等條約의保障을要求하지안코帝國主義에反抗하는者는國民黨에加入할수잇다 國民黨의黨員은各階級民衆中가장活動力이富하고政治的으로가장覺醒한分子이다 一個의革命黨은實로民衆團體中가장高度의政治組織이다 그럼으로分子는반드시政治的覺悟가잇고任務에努力하여야이에비로소黨으로서實際活動에從事하는分子가增加하면國民黨의勢力이생기는것이다 國民黨員의質量은自然改善될수잇다

一個人 이何故로革命的政黨에加入하려고하는가? 이것은반드시그黨의宣傳을바든外닭이다 얼아서入黨하려고생각하는사람은반드시黨의宣傳을바든사람이다 그러나萬若이사람이或은一時의그릇된생각이나또는黨을利用하야彼一個의目的을達成하려고入黨한者일것가트면그黨은반드시多大한損失을바들것이다 얼아서一個의黨에는반드시入黨手續을規定할必要가잇다 國民黨의入黨手續은總章의規定에依하면左와如하다

『凡本黨의 黨綱을接受하고本黨의決議를實行하며本黨所轄의黨部에加入하야時에依하야는黨費를納付함을 志願하는者』(第一條)

『本黨黨員二名의 紹介를가지고入黨志願書에 記載後請求한區分部의黨員大會에서通過한것을다시區黨部執行委員會의 認可를經함을要함』(第二條)

如斯히하야一個의黨員證書를受領할時는 入黨의手續이完備하게하는것이다 그러나一個黨員으로서 極히完備한入黨手續을하엿다고반드시極히良好한黨員이될수잇는것은아니다 그런고로한黨에서도入黨後반드시極히嚴密한黨員訓練方法이업스면안되는外닭이다

八面鋒

○張作霖은、農露大使를驅逐한뒤에는、安國軍의脅威될것이업다고、樂觀한다나、불이부터오르는積薪우에안저서、平安을노래하는것과어떠할가

○南京政府의武漢統一은、時日問題이라고、武漢側은左袒하야宣傳하는사람이잇스면、南京統一이時日問題라하겟지

○米國前國務卿「휴쓰」氏는、中國은內亂으로부터適當한政治的主體가出現한다고、그러면그自體의이들隊出이라하지

○그리하야그目的의達成을援助할생각이엇냐고、果然그런善心이잇슬가

人事消息

▲朴來弘氏(新幹會常務幹事)三千浦事件調査와慶尙南北道에同會宣傳의任務를띄고一日夜出發

▲魏鍾冀氏 去月三十日咸南新興郡西古川面道上里自宅에서遭外艱

宇垣代理總督 十日赴任

宇垣臨時代理總督은五月五日午後九時三十分東京驛發山田을經하야京都에二泊하고八日午後七時四十分東都發로直行하야十日朝七時四十五分京城着列車로赴任하기로決定하얏는데夫人及令孃外六名을同伴한다하더라

本黨崩壞에 政府側專力

(東京電) 政府與黨은本黨의多數에向하야모든手段과方法으로崩壞에努力하는同時地方地盤에對하야서도全力을擧하는外닭에本黨側에서는一日夜는幹部等을난우어警戒에努力하엿다 그런데本黨側의話하는바에依하면田中首相이直接本黨員과會見하야勸說하는外에山本、望月兩相을爲始로從來의關係上川村竹治、木下謙次郞、上森安太郞、服部氏等이第一線에서活動中이더라

不信任案反對
若槻氏決心

(東京一日發) 憲政會少壯派及前內閣政務官等은今臨時議會의解散을期하고政府不信任案을提出하야强硬히政府와一戰을交할것이라하는바그勢力은적다고總裁의不信任案提出에는기어히反對의意嚮을가지고一日의憲政會前閣僚會議에서도此旨를極論하고萬若黨內의大勢가其意에反하야不信任案提出을決하는일이잇스면斷然總裁를辭하겟다고强硬한決意를洩한일이잇섯는데新黨組織準備도着着進行되고더욱黨의結束을要할이때에그와가튼일이잇서서는안되겟다고前閣僚도자못憂慮하는바가잇서極力代案을講究하는中이라는바 … 近近다시會合後對策을講究할터이더라

不信任案提出
憲政會前閣僚가協議

(東京電) 憲政會前閣僚 安達、江木、片岡、町田等諸氏는一日午前十時駒込町若槻總裁를訪問하고若槻總裁와共히臨時議會에不信任案提出問題에對하야黨內容의情報를가지고協議의結果補選法案을通過시킨後에政府不信任案을提出함은感服할수업다고旣定方針대로不信任案不提出方針으로一兩日內에黨內의强硬論者를鎭撫하기에努力하기로決하엿다 얼아서二日의大會에代議士、評議員聯合會에서總裁가演說을하야 … 落任者를 … 態度를取하기로하고 … 散會하엿더라

南京政府內部 組織漸成

(上海一日發) 南京國民政府內部의組織도나날이漸大改正되는데昨日來電에依하면秘書部는起用(電文不明)特務交際宣傳會計의六課로副官部는又文書交際等의三課로分하얏더라

對馬艦上海行

(東京電) 海軍省發表에依하

露人도死刑 十五人中八人

(北京一日發) 露西亞大使館 共産黨事件으로逮捕된 露西亞人十五名中八名도 또한死刑에處하기로 內定하엿더라

唐氏河南에出馬
六萬大軍을指揮코저

(上海一日發) 漢口三十日發電에依하면唐生智氏는二十九日午後三時에安參謀處長、第四方面軍總指揮部、政治部其他幕僚를率하야漢口를떠나信陽에向하얏는데河南戰線에잇는南軍의兵力은最近에增援된約三萬의兵을加하면總計가六萬內外라더라

閻錫山氏 安國軍預防
秘密文書의發覺으로

(北京卅日發) 露使館의押收文書中에李大釗氏와閻錫山사이에往來한文書가發見된것은旣報한바어니와閻錫山氏도同文書가安國軍의손에들어간것을알고馮玉祥、靳雲鶚兩氏와連絡하야安國軍의山西攻擊을防備하며機會를엿보아서直隸省에侵入하라는것가다더라

北京事件은 某某國煽動
露代理大使談

(莫斯科廿八日發) 北京에서引退하야本日에當地에到着한前駐中代理大使「치엘니프」氏는新聞記者에게左와가티말하엿더라 某某國은露國의平和政策에對하야北中國에서葛藤을내고그가운데에露國을引入코저努力한다 北京事件에는一定한目的이잇는某某國이南中國을干涉하라는一個計策으로口實을지

山東當局은 南北妥協否認
張孫兩氏는共同行動

(濟南卅日發) 山東軍事當局은孫傳芳、蔣介石兩氏의妥協說을否認하고張宗昌氏는蚌埠에서孫傳芳과行動을가티하야南京을占領하기로하고軍事費八百萬圓의支出을張作霖氏에게要求하엿는데軍事會議의結果여하에는다시또外지두는지 다더라

陸戰隊上海增派

(東京電) 軍艦對馬는五月一日附로第一遣外艦隊에編入되엇는데同艦은五月上旬에佐世保로부터派遣되는豫定特別陸戰隊一千名中二百餘名을搭載하고佐世保港을出發하야上海에向할豫定이더라

中國退歸日人 連絡所設置

(東京電) 中國動亂外닭에長江一帶의居留日本人은거의全部가撤歸하엿는데日本內地에撤歸한者만二千五百名에達하엿스나누구나다그事業을그대로두고왓는故로本國에잇는中國關係事業者는何等의援助를엇더라도同地와의連絡을取할必要가잇는外닭에今回東京日華實業協會의援助를어더長江一帶撤歸日本人事務所를設하기로되엇더라

日本外交政策
松平氏演說

(와싱톤三十日發) 駐米日本大使松平恒雄氏는今日當地에서有名한敎育家와學生의大總會에서日本의外交政策에對하야演說을하엿다 大使는爲先國際問題에日本의念願을一貫하는것이平和에向하는絶對의途이라고力說하고左와如히述하엿더라 日本政府는侵略的政策을取하는모든國家에災禍가及할것을確信하고疑心치안는다 日本은世界商工業의平和的發展에對하야모든努力을앗기지안는다 日本은이外닭에快히世界各國과提携하야軍備制限하려는것이다

若槻氏本裁訪問

(東京電) 若槻憲政會總裁는一日午後二時半床次本黨總裁를訪問하고新黨樹立對臨時議會策에對하야約一時間會談하엿더라

北軍每日砲擊
南軍은應戰에盡力

(上海一日發) 浦口의北軍은下關에서砲擊을開始하야每日數名의死傷者를出하고南軍은應戰하기에盡力하엿다더라

議士會의議論을注意後一致點을차저내려고努力하기로決하엿다고한다

閣議決定事項
議會提出件其他

(東京電) 一日臨時閣議決定事項은左와如하더라

一、昭和二年勅令九六號帝國憲法第八條第二項에依하야承認을求하기爲하야帝國議會에提出의件

二、日本銀行特別融通及損失補償案을帝國議會에提出의件

三、昭和一年法律五一號王公族으로日本의家에入한者及日本의家籍去하야王公家에入한者의戶籍等에關한法律施行期日의件(五月十日부터實施)

四、臺灣에在한金融機關에對하야資金融通에關한法律案要綱

또한政府는昨二日도臨時閣議를開하고

一、臺灣金融機關에對하야資金融通에關한法律案成文의承認을求할件

二、臨時議會政府委員任命의件

三、拓殖局長의依願免官에件하야後任의件(樺太長官의異動) 拓殖局長後任은議會後決定하고爲先拓殖局長心得郡山書記官을任命할것)을決定하리라더라

大阪着名問屋案內

洋服問屋
セル地、小倉地洋服各種品揃 春物見本及相場表每月發行
大阪市東區谷町一丁目 石尾仁三郎商店 電話東一七一七、振替大阪二一八七三番
見本及相場表請求次第即時送呈 店章捺印을必要함

洋裝雜貨 附屬品類 專門問屋 アポロカフス釦 アポロガーター
大阪市東區本町五丁目 川瀨博商店 電本局一一八 振替大阪四九二〇 型錄進呈

純韓人向洋手帖紙一式製造發賣
大阪市東區住吉町四四 丸二商店 電話東二六一八〇 振替大阪一八二六二番
店章捺印하야申込하는位에게丸二商報送呈

{信用잇는優良品}
運動服裝과綿布加工品 海水着及メリヤス一式 ランニング用新案スッポン及と發賣元
卸問屋 合資會社 寺井商店 電話船場一七四六。振替大阪五七四一番
商店印捺印하야申込하는位의게型錄送呈

品質保證 本고무에 販賣容易한 學生防水만도 文化 오시메가바ー おしめカバー
大阪市東區北久太郞町心齋橋筋角 고무製品直輸出入商 井上兼商店 電話船場四三四番
店章捺印하야申込하는位에게商報逐月送呈

信用잇는優良品
有名富士印バント一般 プログレンス印洋裝附屬雜貨發賣元
大阪市東區北久太郞町心齋橋角 西川峰商店 電話船場三五二·四七二六番
商店印捺印하야申込하시는位의게限하야型錄送呈

高級特許 實務算盤
品質이堅强하고使用하기에心地가爽快한 ゴム脚名札入金具付
定價(本拓玉 廿一桁 三圓五十錢 同黑玉 廿七桁 三圓七十錢) 使用할사록價値가低廉케되는算盤
大阪市順慶町二丁目 和田算盤店 電話船場八〇一一番

스테키界의覇王
太陽印ステッキ 櫻印莨用パイプ 洋服附屬品 其他流行各種雜貨 製造卸
大阪市東區南久寶寺町四丁目心齋橋角 西海作治郞商店 電話船場一九二〇番·四七九八 振替口座大阪二八六〇一番 商報送呈

社會的經濟品
蚊帳 眞綿 製綿 卸專門店은
大阪市東區南本町二丁目 山本定次郞商店 申込次第、相場表即時送呈

運動具界의先驅
大勝印優良ラケット 大勝印有名運動靴製造卸
大阪市浪速區勸助町一丁目二九 運動具製造卸 大勝號營業所 電話一三四 振替大阪六七八六七番
店章捺印하야申込하는位의게限하야型錄送呈

問屋選擇은成功의母
日用雜貨 木手道具 卸問屋 大野合名會社
大阪市東區北久寶寺町五丁目 商店에限하야商報送呈함 電話船場四三二五番。振替大阪九一三九番
商報請求時新聞名揭載하시요 目下大特賣中 此際注文特別割引

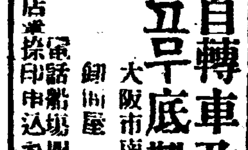
自轉車及部分品 고무底靴及고무長靴
大阪市南區御藏跡町南 卸問屋 丸見屋商店 電話船場四六〇六·振替大阪四八一二二番
店章捺印申込하는位에게商報送呈
本案內特別一手販賣 土佐堀 電話一七四〇番 丸善屋

어린이날記念으로 映畵特別大公開
◆五月一日낫부터五日間 어린이날을記念하기爲하야十五歲以下의어린이에게限하야낫에는十錢
◆유社提供 어린이特作映畵名品◆
大喜劇界의奇才 惡戲日記 全八卷
1 珍速力王 全二卷
2 참믿처군 全二卷 에듸 ᄭ로氏主演
◆유社提供自動車大競走 名譽의優勝旗 全七卷 狂烈無類한自動車大競走! 映笑
유社 國際時報 全一卷
特別添附 외국의豪傑 全七卷
大喜劇 치고다라나자 全六卷
朝鮮映畵 樂園을찾는무리들
금붕어 全九卷
荒鷲 全八卷
舞姬 싸리 全九卷
로이드 風神 全七卷
恐怖의一夜 全十一卷
카메레온夜話 全九卷
유社 폭스 映畵 團成社 電光九五九番

四月二十六日(火曜)부터 超特別大興行
金澤潤映畵社第一回特作品 朝鮮映畵現代帝王篇
監督、主演、全篇金澤潤氏 보라! 現代靑年男女의反面을描寫하고標榜한이作品을神經質인某法學生과虛榮에充滿한某音樂校의女學生사이에偶然한機會로사랑하게되엇스나그도瞬間에어다리로物質로한사랑은果然그두사랑將來는
朝鮮映畵 團成社

人情劇 눈물의人形 全九卷
파라마운트社最近特作 歐米最新流行衣裳을자랑하는壯麗無比의名編
故月南李商在先生 葬儀式實況 全二卷
파社特作 喜劇 더리우드야잘잇거라 全二卷
京城府仁寺洞 朝鮮劇場 電光二〇五〇番

當四月二十九日(金曜)부터向三日間 晝夜二回特撰映畵公開
觀衆諸位에對한無上의誠意를表하와左記優秀한作品을精選하야永遠히諸位에對한無上의娛樂場이되며優美館의存在를지말어주십시오
米國大유니바ー샐會社大作 大喜活劇 돈키 全十一卷
爲人다크라스밧크스氏得意快演 快傑쏘로ー二世로例다크라스氏의大飛躍痛快劇畫上演의機會를일치마시고꼭!보십시오
一千九百二十六年度米國大聲한우리 ? 電光 全九卷
巨匠존포ー드氏監督 原作원젤스미스氏 潤色후랜크란세스마리온女史 故후랭크벤콘氏不朽傑作 하ー드氏 共演 其他名優總出演
폭쓰時報 全一卷
市內 優美館 電光二九五番

活氣橫溢한日本勞働祭

朝鮮勞總을先導로 莊嚴한紀念式

만오천명이모혀시위행렬 『萬國勞働者萬歲』

오월일일『메이데이』! 이날은전세계의 로동대중(勞働大衆)이 『만국의 로동자는 단결하라!』는표어(標語)알에에로동제(勞働祭)를 거행하는것으로조선에서는 이날의집회(集會)를 금지한까닭에 소조뎨락한긔분이 창일하얏스나 이날의 동경(東京)은 처녀들의 얼굴조차 맑게 개어이날의 상쾌하고 존귀한긔념커를축복하는듯하얏는데로동제는 지유마원(芝有馬原)에서 거행되엇다 오젼 여덟시에조선로동총동맹(朝鮮勞働總同盟)의삼백여명을 선두로 약일만오천명의로동자가 유마원을 덧혓는바정각인열시가되어 개회를 하고참가한륙십이개조합대표들의열렬한 연설이잇슨후 오후한시에참회자는전부가 사렬종대(四列縱隊)를지어 가지고서로서로엇개를겻고 로동가(勞働歌)를 고창하며 시위 행렬을 하얏는데지공원(芝公園)일비곡(日比谷)공원 소천뎡(小川町)을 경유하야오젼행렬이상야(上野)에도착한후『만국로동자만세』를삼창하고오후네시에 산회하얏는바 이날경시텽에서는회장과연도(沿道)에다수한경관을 배치하고 경계하얏더라(동경뎐보)

決議事項

동경의『메이데이』시위 행렬은 오후세시반에 상야공원에 도착하야 동네시에 폐회사를하고마첫는데 결의한것은 알에와갓더라(동경뎐보)

◇決議

一、八時間制最低賃銀의確定

一、小作權、團體權、罷業權의確定

一、對中絶對干涉

一、全國總聯合의促進

一、自由勞働者의傷害保護과中間搾取의反對

一、失業反對

六十名檢束 女鬪士도多數

이날아츰 동경에서는일요일인까닭에사람이예상이상으로만히모혀아츰부터맹렬한검속이잇섯는데 미성년(未成年)의 방적녀직공(紡績女工) 약삼백명은경관에게쫏기어가고삼뎐서(三田署)에서는 약륙십여명을 검속하얏는데 그중에는진병(眞柄) 송강절자(松岡節子) 등의녀장사들이잇섯는데이로인하야류치장은 만원이되엇스며 데일우수운것은 녀장사들의 변소(便所)가업서서 한쪽에서보재기를둘느고 대소변을본것이더라

大阪엔會衆二萬 혁명가를놉히불럿다고 數十餘名을檢束

대판(大阪)의『메이데이』는중지도(中之島)공원에서일일오전아홉시부터 총동맹계(總同盟系)의관로향상회(官勞向上會)를비롯하야 평의회계(評議會系)의순향상회(純向上會)시뎐자치회(市電自治會)인쇄공조합(印刷工組合)텰공조합(鐵工組合)등의각로동단테가 조합긔를선두로 약이만여명이모혀 각대표들의연설이잇섯스며 오후 한시에로동가를고창하고 대시위 행렬을하얏는데 그중의혁명가(革命歌)를불른사람 십수명의검거자를내엇스며 시위행렬은 오후네시에텬왕사(天王寺)공원까지가서산회하얏는데 경관 이천삼백여명이출동하얏더라(대판뎐보)

京都

경도(京都)의『메이데이』는 일본로동조합경도평의회이하십륙개단테의 오천여명이 오전열한시부터 경도역광장에모혀 오후녕시반에 팔시간로동의 즉시실시와 기타의조건을쓴 큰긔(旗) 둘을들고『메이데이』가를고창하며환산(丸山)공원에 도착하야 대표자의연설이잇섯고오후네시에산회하얏더라(경도뎐보)

神戶

신호(神戶)의『메이데이』는 일일정오에 주천공원(湊川公園)에 일천여명이 모혀 로동가를고창하며 시위행렬을한후 오후네시에무사히산회하얏더라(신호뎐보)

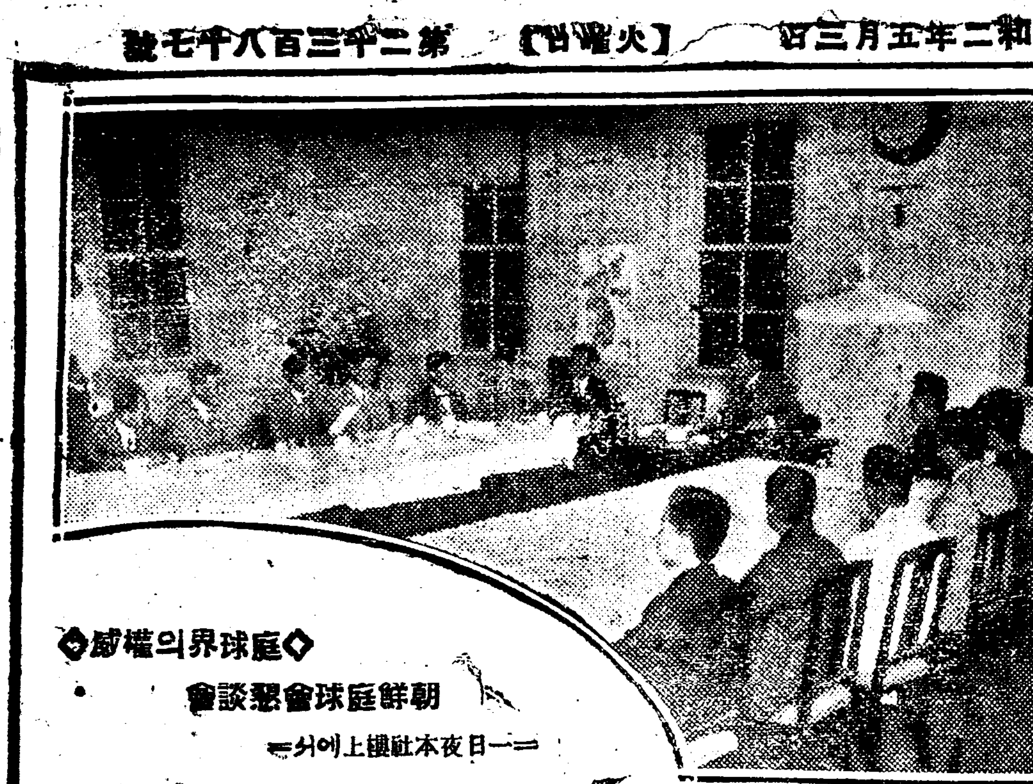

◇庭球界의權威◇ 朝鮮庭球會懇談會 ─一日夜本社樓上에서─

農林省所屬 速島丸坐礁

일일오후팔시오십분경에 동경농림성(農林省)소속긔선속도환(速島丸)(이백사십톤)은제주도(濟州島)부근에서좌초되어그구조의뜻을 무선으로 발송한의뢰가잇섯슴으로 그후 소식이업섯는까닭에 동래환(東萊丸)이즉시구해를향하얏스나 위치를찻지못하고 구커가곤난한모양이라더라

上海勞働祭의會衆 二百卅五萬名

학생까지도전부참가해 秩序整然하게擧行

상해(上海)의『메이데이』는 갑북(閘北)과 남경(南京)으로난위어 갑북과청운로(靑雲路)와 남시(南市)방면의테육장(體育場)에서 오후두시부터개회되엇는데 마츰본요일인까닭에 학생로동자들의 참가자가만허 약이백삼십오만명가량이나되얏는바 그들은큰긔와 손긔를가지고 돌으며『로동임은(賃銀)인상(引上)』『팔시간로동』등을 불으짓고오후네시에 미치엇는데 시위운동이 성대하얏스나 질서가정연히진행되엇더라(상해뎐보)

富豪紳商大賭博團 現錢去來七萬圓

부호와은행중역과우수한장사가 모혀섬직한도박하든사실이발각 極秘密裡警察部活動

일전에 경긔도경찰부형사과(京畿道警察部刑事課)에서는 엇더한범인을 심문하다가 의외에그사건을 발각하고 목하극비밀리에그사건의 내용을 됴사중이라는데 이에대하야 동형사과에서는 절대비밀에부침으로 상세한것은알수업스나 듯는바에 의하면 시내 관텰동(貫鐵洞)송복헌(宋福憲)은본시시골사람으로쏫쏫하기로는 유명하든터이라 한도아니사고 현금으로만 수십만원을 텰궤속에 너허두는사람인데 금년정월이래 최근까지 시내모(某)은행중역인 리○○과 돈의동(敦義洞)김○○외시외시내유수한대상인(大商人)들과도박을하야 현금칠만여원을 일어버린사실이라는바 이도박군들은 일뎡한장소가잇는것이 아니라 한시간이나 두시간만큼 이집저집으로돌아다니며 하는까닭에 현장을발견하기가써곤난하다더라

다에 구장한명식을 두어서가을마다의무금으로륙원을징수하가로하는중이라는데동단테의조직은로서아의 케도를 채용하야 그조직의내용은 행정(行政)교육(敎育)등 각부로난우고 각부에는위원장을 두고 다시중앙 집행위원으로 여섯명을 두어서 권허 공산주의를 승신하고 그에대한교육에 권력을 다하는중 최근에 일을어서는 로농국교가 험악한긔회를 리용 하야로국공산당과 협력 하야 동국도연산의동녕(東寧) 녕고탑(寧古塔)에서 일색단(一色團) 혁신단(革新團) 적긔단(赤旗團)등의 각종단테를 조직하야적화를선전중임으로도 봉텬생에서는 엄중취톄할방침을세웟다더라

派出所備品을 椅子로破碎 본뎡서에구류처분

고양군 한지면 신당리 (高陽郡漢芝面新堂里)이백칠십번디 고물행상(古物行商)심형택(沈亨澤)(三五)은 지난일일오후륙시경에신뎡유곽(新町遊廓)에서술이취하야 동행하는사람들에게쪽몬행동함으로 신뎡파출소원이 파출소에다리고가서 설유를 하는중돌연히 의자를들어 파출소에 잇는비품을모다 파괴하고 경관에게 폭행을 함으로즉시본뎡서에인치하얏다더라

蓮池洞棄兒

지난삼십일오후아홉시경에 나흔지 일개월쯤되는 계집아이를 시내련지동(蓮池洞)사십삼번디 김근형(金根炯)의집 문안에 내어버리엇는바 아이는 금년삼월이십삼일생(生)이라고써부쳣는데 권긔김근형은 즉시 이것을소관동대문서에 계출하고 그아이는 경성부령으로인도하얏다더라

朝鮮○○黨 新安에서密議

별항보도외에 길림성반현(吉林省盤縣)에거주하는 조선사상단테에서는얼마전부터조선○○에관한 사항을 연구하는것으로 목뎍하고 조선○○당조직동맹(朝鮮○○黨組織同盟)을조직키로한결과 동지오십여명으로써지난달십오일로부터이십일까지에영반현신안부(營盤縣新安府)에서비밀회의를개최하고동맹의규측과세약등을결뎡하엿다더라

在滿義勇軍 齊多로集中

군자금조달에노력한다 國民軍編成計畫

한편길림성을 중심으로 북만주일대에 근거를둔 조선사상단테에서는 이번에로서아 공산당과런락을취하야 북만일대에서 대활동을한결과 길림성에잇는 정의부(正義府)의용군(義勇軍)기타각디에산재한 의용군은 전부치다(齊多)와 만주리(滿洲里)에집합하기로 결뎡하고 동디로향하는중이며 더욱이 이십오세이상 삼십오세이하의 재만청년으로써 국민군(國民軍)을 편성하기로하고 한편의용군은 그에대한준비와 군자금을 조달코저 필방으로 노력중 이라더라 (모처착뎐) 그외에도여죄가 자못만흔듯함으로 종로서사법계에서는 계속하야엄중취됴중이라더라

各學校와團體를網羅 會務一層擴張

선수권대회를압헤두고 朝鮮庭球協會懇談會

사계의 권위를잡은 조선뎡구협회(朝鮮庭球協會)에서는창립이래 이미삼수년을 맛게되어본사후원으로 대삼회조선뎡구 선수권대회(第三回朝鮮庭球選手權大會)를오월에 열터임은 긔보한바와갓거니와 동 협회에서는해마다 자라가는 사업을더욱충실히하고저하야 일일 오후칠시부터 본사루상에서 각뎡구단테와 각학교뎡구부의 대표자들을 모하가지고간담회(懇談會)를열엇는데 비오는날임에도 불구하고 사계의조장을 위하야분투하는각대표자들이모힌 가운대협회회장윤호병(尹皞炳)씨의개회사로열리어 방(方)도룡간담한바잇섯고 이어서 금년부터조직을더욱견고히하기위하야각학교와각단테를 본위로 회무를확장하기로결의한후 이번 대회에대한준비를마치고 밤열두시에 폐회되엇더라

沿海州를中心 新民府活躍

로농로서아와련락을취해 赤化宣傳에全力

조선공산단테의 하나인 신민부 … 치나야』를 중심으로연해주각현 (新民府)는 동부국경『보두 다나』 … 의○○단과련락을취하야 백호마

强盜로窃盜로 절취의류가천여원

이일오후에 종로서 사법계에서는 시내모처로부터 거동이수상한자한명을데포하야다가엄중한취됴를하는중이라는데 그자는 안성군읍내면 서리(安城郡邑內面西里)에본적을두고일뎡한주소가업시시내로떠돌아다니는 강도전과이범(强盜前科二犯)의정보안(鄭保安)(三八)이라는자로 작년팔월경부터 금년사월까지에 시내각처에서 의류(衣類)만을전문으로절취하야범죄건수는 사십여건이오 그피해액은 천여원에달한다는데 그자는가령취하야다가 잡히어먹은 장품(贓品)으로인하야 종로서사법계는 일시완연한의류(衣類)의진렬장(陳列場)을일우엇다는

風飄萬點正愁人 激增한自殺騷動

가는봄을딸아가는사람들

列車에投身 悽慘한最後

지난일일 오전네시십분 평양발북행렬차가부내신양리(新陽里)보통문(普通門)근처에이를때에나히 삼십이삼세가량된 젊은청년이몸을번히지나가는렬차에치어처참히사지가떠러지며즉사하엿다는데이급보를들은소관파출소에서는 경관이현장에 출장하야됴사한결과 권긔청년은 평양부서성리(平壤府西城里)에거주하는 최모라는 친족업는 독신자로 생활이곤난하야 세상을 비관하고 자살한모양이라는바 그의소지품은 적은단추하나와 동전두푼이 잇섯슬뿐 이라더라(평양)

鴨綠江岸에 女學生屍體

함남혜산진하편강구 (咸南惠山鎭下便江口)에서는지난 일십륙일에 처녀의시테가 압록강에 표류하는것을 건지엇다는바 이케그내용을 됴사한바에 의하면 혜산진권명한(惠山鎭全明漢)의 의부人딸렴학실(康學實)(一八)이란쏫가든처녀로서 혜산공립보통학교륙학년생인바작년음력이월분에부모가 삼수군신갈파진(三水郡新乫坡鎭)에서 리발업을하는엇던남자와약혼을하엿는데학실은그남자를마음에합당치안케생각하고 동년사월에와서 나는그남자와는 절대로죽어도 못살겟다고하며 파혼도못하고 향상수심중에서공부만하여오며그모친과의합(意合)지못해하든중필경 세상을비관하고그와가티 자살한것이라더라(삼귀)

中途廢學을悲觀 結項自殺한少年

═집안이가난해공부를못하매 목을매어죽은열네살먹은소년═

向學熱이나흔悲劇

지난이십팔일 오전 십일시경에 경긔도안성군일죽면죽림리종재(京畿道安城郡一竹面竹林里)의 리종헌(李鍾憲)은 자긔집방실영에다가 목을매어죽엇다는데그자세한내용을들은즉 권긔종헌은 지난해에 보통학교를졸업하고 상급학교에 입학하려하엿스나 가세가 곤난하야 입학을하지못하고 금년부터 농업에몸을 던지게되매 향상돈이 업서공부를남과가티 못함을 한탄하야오던중 그날은자긔부모가 집에업는틈을타서 자긔안해량씨(梁氏)(一六)더러는 논에가서우렁이를 잡아오라고내보낸후새끼로목을 매어죽엇다는데그부모의애통하는양은눈으로참아못보겟다더라

結項한老婆 사위등살에

황해도서흥군매양면덕암리(黃海道瑞興郡梅陽面德岩里)에서는 지난삼십일 아츰에엇던노파가 목을매고 무참히 죽엇다는데그로파는 황해도평산군 서봉면주촌리 (黃海道平山郡西峰面舟村里)에사는 박씨(朴氏)로자긔딸이 우연히나가 행방불명이되엇는데 그사위되는 장원익(張元益)은 장모되는권긔박씨에게자긔안해가 어데로갓는지 알터이니 가티가자고 성화를부려수안(遂安)칠곡이라는데로차저가든 중도에 박씨는 모든것을비관하고 죽엇다는데 권긔장소에서 급보를바든 당국에서는 곳현장에 달려가신테를 검사해보즉 몸에매마즌 흔적이잇슴으로 타살의혐의가 잇다하야 권긔장원익을 엄중취조중이라더라(신막)

어린이旗行列 三日로延期擧行

매우성대하게거행한다고 參列者無慮三千名

어린이날인 오월일일에 거행하려든 어린이들의 긔행렬(旗行列)은 뜻하지아니한 강우(降雨)로인하야 이일로연긔 하엿섯든바 이일에도역시 비가나림으로 … 천명가량아나 되겟슴으로도 어린이들의 긔행렬은 매우성대히거행되리라더라

斷髮을하면 後年禿頭돼

『모던껄』들은보다놀래 현재의 첨단녀자들은 불원간 머리털이 벗거질것이라고예언하야 론돈(倫敦)의의사(醫師)가 잇는바 그원흥은『엘, 월리암』박사라고하는데 영양연구소(營養硏究所)의원생인데 그는말하기를 녀자가단발(斷髮)을하고남자와가티 구든모자를 쓰는데그결과는 삼십 사십의녀에는 금가든머리털은 모다빠저서 인생의비애를 늣기게될것인바 그때가되어 미용사(美容師)에게 달려가야 단불구로친다하여도 아모 효과를엇지못한다고하엿다

潮流調査코저 空瓶을放流 서해안일대에

대련수산회(大連水産會)에서는 조류(潮流)의 관계를조사키위하야빈 맥주병(空瓶)을방류(放流)하얏다는데그공병속에는엽서한장식 들어잇스며 병의머리에는 붉은 칠을하야 누구나얼른보이게되엇다는데 누구든지 발견하는때에는 그엽서로 권긔수산회에통지하여주기를바란다하며발견한사람에게는 상당한사례가 잇다하며 더욱조선서해안각디는물론이요 특히인천(仁川) 근해와 부천군(富川郡)각도서(島嶼)에만히떠올듯하다더라(인천)

失踪한童妓

시내 광화문통 일백이십칠번디(市內光化門通) 신근옥(申槿玉)의네쌔딸(四女)이되는 윤소저 (尹小姐)(三)라는 아이는기생견습(妓生見習)으로잇든중 지난이십구일오후 여섯시경에 무단히집을나가후에 행방불명이되엇다 하야권긔신근옥은 이일오전에 소관종로서보안계에수색원을뎨출하엿다는데 여러가지 점으로미루워보아 윤소저가 행방불명이된것은 자칭전라도(全羅道) 출생이라는류봉긔(柳鳳基)(二八)이라는자의유인(誘引)으로인한것이라하야 종로서에서는 목하그들의행방을 엄탐중이라고

大坪駐在所怪態

緣由不知의威脅 몰을시말서에랄인하라고 無理監禁까지敢行

지난이십사일에 평남덕천군 대평경찰관주재소 (平南德川郡大坪警察官駐在所)에서는 동면원동리리긔수(院洞里李基秀)씨를호출하야 리유도몰을 시말서에 날인하라하고 만약아니찍으면 이배원벌금에 처하고도장을 찍으라하며 집에를 돌려보내지안켓다는등 무리한 욕설을하며 아츰까지 돌려보내지를안헛다는데 이케그자세한 내용을들은 즉권긔리긔수씨는 작년십이월에 장질부사에 걸려맹산군북창공의권녕억(孟山郡北倉市公醫權寧億)씨를 청하야진찰을밧고약도쓴일이 잇는바 그약일에 대평주재소에서는 교통을 차단하고 청하지도안흔 의생주모를 다리고와서약을 주고간후로우 름소식이 업든바 지난이십사일에 권긔의생주모가 약갑과 차비를 내라고 함으로리씨는당신을청한일도업고 약이안코아 즉내집에두엇스니 가저갈려면 가저가던지 마음대로 하라고하얏더니 주모가 고발한모양인지 그와가티 주재소에서는 무리한 위협을한다는바 농촌에 오래동안해갈이 되지안흔 이럼심하다 더구나 일반 주민들은 존정리들의 횡포무상함을 비난한다더라(맹산)

酒席에서 毆打致死

범인즉시데포

달성군북면 검단동(達城郡北面檢丹洞) 리월조 (李月祚)(三○)는 지난달구일 오후열시반경에달성군해안면불로동음식뎜(達城郡解顔面不老洞飮食店)배모(裵某)의집에서 검단동(檢丹洞)사는 리명환(李明煥)(二○)과 동리리용득(李龍得)(二三)과가티술을먹다가 쥐엇은감정으로 서로말다툼을하든쇠에 필경 격투까지 일어나게되어 밤중이되어도로 일시는 큰소동이일어낫섯는데 월조는권과 두명에게 가슴을어더마쳐 몸시상하엿슴으로 즉시집으로돌아와 오래동안 치료하엿스나 결국지난달이십구일 오후열시경에 다시돌아오지못할 황천객이되고 말앗든바 이소문을들은대구서(大邱署)에서는시테를 해부한후 가족에게내어주어 매장하게하고 권긔범인 두명을데포하야방금엄중히취됴한다더라(대구)

◇活寫附屬品窃盜

원적정한주소가업시돌아다니는산긔리치(山崎利治)(八)외한명은시내텬리교본부(天理敎本部)에출입하는것을 긔회로 동교의소유인 활동사진(活動寫眞)에 사용하는 와사(瓦斯)『탕크』의 부속품등 가격삼천여원어치를 시내경룡관(京龍館)이란 활동사진상설관에 매각횡령 소비한것을 비롯하야 시내각처로 돌아다니며 절도로업을삼어오던중 시내본뎡서(本町署)원이 탐지하고 데포취됴중 이라는바 이외에도 여죄가 만흘모양 임으로각방면으로 됴사를하는 일면계속엄중취됴중 이라고

物野靑年讀書會

경북봉화군(奉化郡)물야면오록리에 회관을둔 일진구락부를 지난삼월십칠일에 물야청년회로 변경하고 매월삼회식으로 일반회원은열정적으로독서에 노력한다고

善山賭博流行

선산귀미해평산동(善山龜尾海平山洞)등디에서는 화투투전『윳』등으로 도박이성행하는데 벌서 경찰의손에데포된자도만타고(귀미)

종명자

▲『메이데이』에대하야일본에서는집회를허락하고조선에서는집회를금지하얏다▲그러나일본에서거행한시위행렬의선두에는조선사람의로동총동맹이압잡이로시위를하얏다고▲그리고이날에잇서서일본의각디는일긔가 청명하얏고 조선의각디는 대우(大雨)가 박타!▲엇지면 련긔까지도 그러케판이한지……▲종로삼뎡목근처길바닥은 한참잘한 답시고기름을먹이고 야단을 하더니 엇지도만령히 한것인지 울퉁불퉁한것이 만허서 비만오면물이고혀 통행하기가 매우곤난한데남촌길과 비교를하면 심사가사나워서 견딜수가잇서야지▲이리구두양두구육(羊頭狗肉)의부정(府政)이라면듯기는실혀서 머리를 송충이메가리나두듯할테지……

運動競技

柔道決勝經過 東大門署遂히優勝

讀報一第一回柔道有段外者爭霸戰은一日午後繼續擧行되엇는바準決勝부터의經果는다음과가트며東大門署가優勝閉戰七時半

東大門署 ○─× 鍾路署

本町署 ○─× 龍山中學

【決勝】東大門署○─×本町署

和歌山中優勝

大每主催日本中學選拔野球大會의決勝戰은一日甲子園에서擧行되엇는바八對三으로廣陵中學敗하고優勝한和歌山中學은今夏米國遠征할터이더라【大阪電】

早大敗 早大對南加州大學戰은廿九日로스엔젤스에서行四對三으로早大惜敗【로스엔젤스電】

YMCA籠球 遠征餘錄

【七】─金永述─

兩方共히防禦에全力하야二分外지得點이업다가敵파울로一點을우리는先得하자選拔軍은戰勢振興하야五分外지七點을得七對一로잇다가金宋兩君의連續的으로七點을回復하는同時敵도亦三點을得하야十分外지十對八이엇다다시金君파울로因하야十對十으로同點이엇다가그後敵에게四點을빼앗기어十七分에十四對十 그後또金君의파울로十四對十二 그後또二點을빼앗기어十六對十二이엇고우리는全力을다하야攻守한結果前半戰直前李君의逝二個파울로스코어는十六對十六同點으로前半戰을마치엇다 同點으로써能히此께임이얼마나猛烈하엿는가를說明할수잇다 우리풀레이어들은前半戰에대단히氣盡하엿다 나는後半戰에엇더케하나하고걱정을마지아니하엿건만選手들은돌오혀『念慮를마시오우리들이몸이부서질때까지朝鮮을爲하야싸와勝利를하야先生님의속을시원케하야둘이겟다』말하엿다 나는이말을듯고속으로적지안케感激을늣기는同時에含淚함을마지아니하엿다 後半戰이開始되자戰鬪는다시猛烈하야첫다 敵은자조選手를交代하야우리의無盡한選手들을疲勞·疲勞을더한다 알아서우리選手들은技術로싸호는지힘으로싸호는지精神피악으로싸호는지모른것다 아모리보아도힘이나戰術로는싸호는것갓지안코무슨異常한氣運말할수업는精神피악으로싸혼다 다시말하면一種의靈氣가그들의精神피힘을도옵는것갓다 아모리보아도精神피자체選은아닌것갓다 나는昨年早大팀이來京時第二回戰생각이新想된다그리하야始終對敵하야三分에十九對十八이엇다가金宋兩君의投入又는長投入으로因하야十二分에六點差로잇다가 다시우리는最後의努力과精力을다하야又復六點을得하는同時敵은亦後로는勢務力을亦強하야昨年度神宮競技에優勝한立敎의크멤버대로對戰하야보앗스나結局엇지할수업시다만二點만僅히回復하얏슬뿐으로우리는卅二對二十二로選拔軍을물리치엇다

이께임에人氣中心은우리에게로돌아왓다 우리가得點할때마다『게이조─』소리가이곳저곳에서난다 特히우리는二日동안관께임으로因하야疲困하엿슴을로認定하엿지만 오히려굿까지조금도衰退한氣色이업시猛烈히戰鬪한것과우리들이께임에忠實한것이우리의深愛스러운月桂冠을占하게된因을지엇다 께임이맛나자觀衆은우리들을爲하야『게이조 풀렴이』를불너준다 엇더한사람은場內에서남부끄러운줄도모르고手舞足蹈하다신히하며또한選手들의등을어두만지며人事를한다 나중에우리選手들이모혀『東京풀레이』를부를때나는참으로選手들을向하야 感謝하얏다 李惠澤君이열을씨스면서나압호로와서『인제는先生님속이시원하시지요』할때에한편으로고맙기도하고對答할말이업섯다 當夜에來參하얏든同胞들도大段히깃분빛이넘치는모양이다 그이들도感激에넘치며 넘우에쓴것이민망하야自己네들이 各各추렴을내여우리들에게茶菓를饗應하엿다

最히進步된! 梅毒完全療法 在來藥과特異한點을보라 內服用六〇六號의偉力

晚近醫學界에서長足進步에伴하야一般의사람에게도만이衛生思想의普及發達이促進됨을따라만은傳染性疾患은漸次減退되야지는現象을보게됨은、진실노欣喜하는次第이로다。그러한대다만한가지저─두려워할또미워할만한一種의社會病이되는黴毒피가든것은依然히其猛威를逞하며況且그의毒害은漸漸社會交通이頻繁케됨을따라、益益平和的으로吾人人類의各階級을侵害滅盡하라는狀態에잇습은진실노悲慘과恐怖이極度에至하얏다안이치못할지로다、元來花柳病의傳染은참으로社會裏面의暗中에서胚胎함으로可惜할前途有爲의靑年男女를侵害할뿐不是라甚至於可憐한初生兒에게外지傳及되야或은夭折虛弱又는失明等의禍를밧는事를往往吾人이目擊하는바이로다。그러함으로當局은此를豫防함이一日이라도汎然에附할者가안이라하야年年히마는專門家를集合하야、多額의資金을投하야豫防의方法을講究하는中이라一面으로는個人에就하야볼지라도其感染된것을알면서도、病氣本體에非常한苦痛을感하기以前에는何如間秘密에附하야억지로初期의治療할時를見失하고終當은慢性에이르러비로소醫師이나藥劑이나騷動을始作하는지라。今日一般의狀態가모도다그러하지안는가하노라。그러하나直히醫師의診斷治療를한다할지라도各專門醫師의居住하는都會일것가트면오히려差支가업지만。普通醫師라도不居하는地方이며는萬一治療할生覺은잇슬지라도實行은가장되기가어려운故로恒常此는吾人의遺感일뿐만안이요、公衆衛生上으로보와서도一大問題이로다

斯界의大家인米國醫學博士數津林傑先生及醫學博士羽根田瀞三郎先生은甚히此를慨嘆하야무엇으로던지適當히自宅治療法을發見할가하야永年苦心硏究한結果처음으로아직外지업든藥劑를發明한지라그리하야此를一般患者에게實驗한즉百發百中이라할만치其效果가자못奇妙함으로在來의藥効에比較치못할偉力을어든지라此處에서널이世間의同病을求濟코자發賣하는次第이로다

(藥價) 一號輕症用金五圓 二號重症用金十圓 三號慣用金貳拾圓 試用分金貳圓이다嚴重한木箱에너허서密送함 送金은振替又爲替代金引換小包로도取扱함

セーヒン(세빈)은一號二號三號三種이有한데藥力은大大驗함

大日本總發賣元 柴崎仁壽堂大藥房

朝鮮支部 京城府黃金町一丁目 振替京城一四二五八 電話本局一六六〇

東京本店 東京市本鄕區眞砂町九 電車通

大阪支店 大阪市東區本町一丁目 電車通

滿洲支店 大連市岩代町 大通

附屬醫院 本支店內에附屬醫院의設備가有하야入院케든지診察治療를하오니患者는來店하시오

謹告

今回韓山苧布商會를當組合의一手販賣人으로指定하엿삽기玆에廣告함

忠南舒川産業組合

本商會는舒川産業組合의苧布一手販賣人으로指定되엿슴으로今時로부터同品販賣에對하야는一切本商會를經由하심을玆에廣告함

群山府本町通 韓山苧布商會 電話六五七番 電略(カン)又(カンサン)

登錄商標 萬世 만세

신는신래오일데

京城中林洞 萬世고무工業所 (振替京城一〇六三一)(電話本局三九八番)

所主(前大陸고무會社專務) 岩間亮

營業主任(前同會社營業主任) 金鳳吳

地方은代金引換

營業擴張特別廉價提供

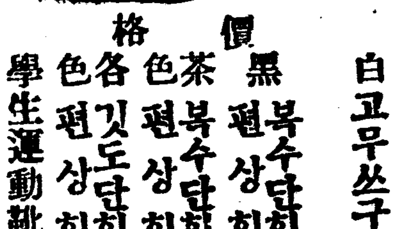

白고무쓰구단화 青象皮底 金六圓

價格

黑 복수단화 金七圓

편상화 金八圓五十錢

茶色 복수단화 金七圓五十錢

편상화 金九圓

各色 깃도단화 金八圓五十錢

편상화 金十圓

學生運動靴(牛皮底) 金八圓

本店 京城南大門通五丁目五七 支店 木浦府明治町一丁目十五番地

永順洋靴店 主 宋永煥

가뎡부인

엇더케하면 부부가화합할가(七)

사람의감정은항상사소한일에 움직이기쉬우니여긔주의하라

三十二、가뎡은자녀, 어머니, 아버지 이러한순서로 중심을삼는것이 그가뎡의 화평을유지하는큰요점이 될것이니 포군(暴君)이된다든지 녀왕(女王)이된다든지 하는것은 엄금할일인동시에 자녀가 생기면서 그아이가 커갈사록 가뎡을 그아이중심으로 삼는것이 부부화합할긔초가 될것입니다 화긔애애한부부는 어린아이 중심인가뎡에서만이 붓을수잇는것이올시다 아버지, 어머니, 자녀— 가뎡의중심을 이러한 순서로 밟는것 보다 자녀, 어머니, 아버지— 이러한순서로밟는 가뎡의사랑이 그야말로 무한히깁흘것입니다 리론보다도 실행이 중요한즉 각가뎡의주부들은 한번실행하여 보시기 바랍니다

三十三、고상한사랑으로말미아마하등(下等)충돌을 잘조화하면 거긔에평화의텬사가 우승을 우승것이올시다 그런데 이두가지를 조화하기는 참으로어렵습니다마는 한가지 비결이잇습니다 그것은다른것이아니오 무슨일이든지 두사람이모다 즐겁게 한가지일을 성공하라면 먼저 서로승락은 경하게 녀이지말어야 하겟습니다 결단코서로 승락업시 아모 일이든지 시작하지안는것이 큰비결입니다

三十四、긔분뎍으로일어나는적은충돌을 부부의 애정문뎨에와지 쓸어올리는것은 조치못하니 백년을리로하는 부부사히에 어지한번도 의사충돌이 업슬수잇스며 스로 조금도 감정을상하여본적이업스리라고는 장담 하지못할일이올시다 이것은 아마세계어느나라어느사람들을물론하고 공통되는사실이라하겟습니다 결단코 긔분의충돌을가지고 부부사이의 근저와지를흔드러 내려고는하지말것이요 참으로 적은일으로부터 의외의 대충돌을 일으키는 죽누구에게든지잇는 긔분의변화를 사랑문뎨에와지 바로집어내지말어야 하겟습니다 아모리큰상마가첫슬지라도 반드시개이는날이잇슬지니 공연히 적은비를 폭풍우가되게 하지안토록주의합시다

현대문명병의 신경쇠약치료법(三)

S、K生

이번에는 자긔혼자할수잇는 법을 말슴하겟습니다 첫재는긴에 말한바와가티 목을 주물는것이올시다 그러고 한편쪽어개에힘을들여서 억개를 속구처가지고 다시 고요이노흘것입니다 그다음에는 또한편억개를 그와가티할것이외다 혹은 량편팔둑치에 힘을들여서 억개를 (動)힘운동을 일분동안 계속하여도조켓습니다 그다음에는척골(脊骨)을 손이 미치는데와지 경하게칠것 아올시다 그리고는 응뎅이알에 구든곳을 혼자서 주물는것입니다 그뒤에는긴에긔록한료법(療法)중에손발에대한치료법을일수잇는대로 실행하면 더욱조켓니다

머리가압흐면 대개는 이병은 머리로부터 온것이라고 생각하는사람이 만히잇지마는 그원인은 대부분목의힘줄이 구더진와닭이라하겟습니다

이십세전후 청년들은 가슴이 조곰이라도 압흐든지 몸이무겁든지하면 곳늑막(肋膜)인가 폐병인가하고 걱정을합니다 서투두게 늑막이나 폐병에대한주후를알어가지고 공연한 근심을하는것은 큰잘못입니다 그것은그증후가 신경쇠약의 징상과비슷한와닭으로 그릇생각하기 쉬웁지안흔가 합니다 기침할째에그기침에 조곰이라도 힘이잇스면 그것은 결단코 폐병이아니라고 미더도 조흡니다 그리고결단코 폐병에 걸리기쉬웁겟다는 공포를늣길 필요도 업습니다 폐병이라면 누구나 반드시 생명을 구하지 못하는것으로 압니다마는 실상은그런것도아닙니다 덕당한시긔에 덕당한치료만 하면 고칠수잇는 것이올시다 사람의 환경이 변하든지 춘긔발동긔에는 흔히 신경계통(神經系統)의

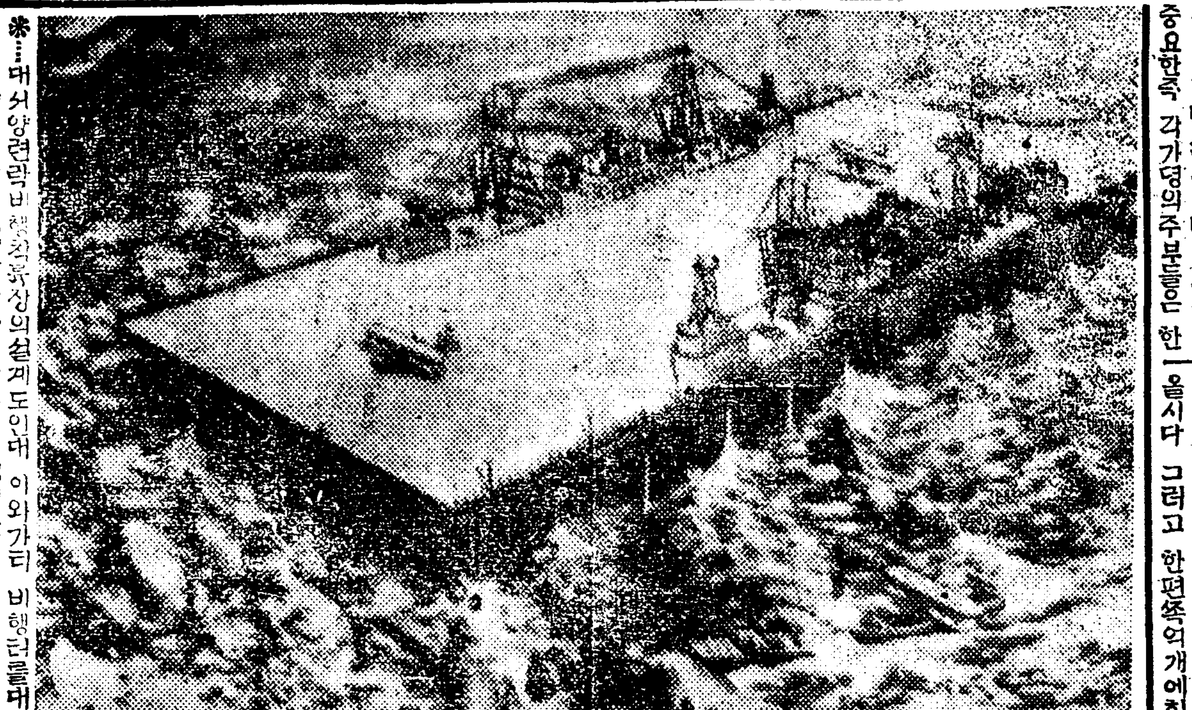

※…대서양련락비행장의설계도인데 이와가티 비행긔를매 서양요소에 건설하고 급유、수선긔설비를할웅대한계획

한=글 사구라、벗지쏫 (二)

명태조(明太祖)가 어느 도관(道觀)에서 도사(道士)의배쪽으로 머리동이는것을보고신중하게 녀겨 그나라신민(臣民)에게 령을내려 그걸맨들어쓰라하니 그신민들이 이런말까지하엿다

天下의 머리가 다 그물人속으로 들어간다 (天下之頭盡入網羅之中)

하여 망건(網巾)이니 수건(四巾)이니호좌건(虎坐巾)이니하는것을 어떤 양반이우리조선에까지 끌어들여케주人말꼬리가 못견될만큼 그렇던을 맨들어쓰다 망건(網巾)을맨들어 쓰고 오백여년이나 두통(頭痛)을 당하였으며 태양주(太洋洲)어느섬에서 그나라토질(土疾)을 다스리는 약으로 쓰든연초(煙草)를 어느양반이 영약(靈藥)으로알고넙에 피우기시작하여 한삼백년이래 코人구녁에 결입이끼도록 몸아들피우며 도선(道詵)이가 불교(佛敎)를 퍼트리기위하여 풍수설(風水說)을가지고 고려태조(高麗太祖)를달래든것이풍속이되어맛홍내명당을구하노라고 백골쏫아 편안치못하게 되엇으며 요마쥐와서는 더욱 남다르게홍내내는것이 많아 읽말할수도업다 그러나 다른건 그만두고우리말에나 대하여 몃마듸 들어말해보자

새잉강즙(—薑汁) 팟당당(—當當) 바람벽벽(—壁壁) 날일긔(—日氣) 바람풍세(—風勢) 밥반찬(—飯饌) 손수건(—手巾) 술안주(—按酒) 와가기와집(—瓦家) 살어생전(—生前) 죽은사후(—死後) 밤은야심(—夜深) 천천이완보(—緩步) 월출동텬달솟아오고(—月出東天) 일락서산해떨어진다 (日落西山)

이라하는따위가 어떻게 된말이냐든기 (말과나귀人새에서생긴것)처럼 되말이냐 한도막은우리말 한도막은 한人자 (漢人字)로서 번역(飜譯)하여하는말이다 그러나 이런말은한도막이나마 우리말이 남어있으니 다행아지마는 한人자만으로하여 우리말은 아주 없인것도 잇다

中媒(재여리) 世上(누리) 回水(뉘누리) 地境(멩엇) 堤防(아배고마) 妾(고마)

라히는따위의 예(例)가낫낫이 들을수 없을만큼 퍽많이 있다 만일 그고어(古語)를모른다면 본래 우리말로는 이런말따위가 없었다할것아니냐 요마적 한철인 벗지꽃을 구경하려단이는 우리들도 그꽃이 사구란줄만 아는이가 여복 많으며 모치떡 마메콩은 말고라도 구두마 하다리씌오모시로이 무엇무엇하여사뭇우리말로는 아니하는이못하는이가 많지않으냐아이이렇게 않으면 못살으랴

—가람—

『메이데이』의由來(二)

尹柱

左에此를抄錄하건대

萬國社會黨은五月一日을 階級的自覺을가진萬國勞働者가一齊히休業하고示威運動을擧行하는날로定하엿다 이示威運動을 資本家制度에對한定期警告日로 解放追求의信念을表明하고 並히此信念이國際戰爭과如한誘惑에決코迷亂치안일것을宣言하엿다 이統一運動은萬國平民을一致結合함에비로소勝利를어들지며 勞働階級으로하야금平和와自由를世界에賦與케할수잇다 團結된各國勞働者는法定의最長勞働時間을一日八時間으로하야自己階級解放의根本條件의하나로생각하고勞働組合의活動과 立法的手段에依하야此를要取할수잇다고信한다

産業이더욱發達하면其結果는 勞働者를結合하야勞働을劇甚히하고 生産狀態를單一히하야時間의制限을必要도하고더욱히容易히할傾向을作出한다 八時間勞働이能히勞働力에新活氣를주고種族의退化를防止하고 無産大衆으로하여금人類의 德智的生活을하게할手段이될수잇는것은더욱明白히되어잇다 吾人은勞働者가이切迫한示威運動에參加하야이希望을實現코자하는彼等의意思를更히鞏固하기를바란다

五月一日에休業하자

五月一日에示威運動을하자

勞働을祝福하자

『메-데이』의 示威運動에參加하는歐米各國의男女勞働者의數는實로年年히增加하야八時間勞働은旣히理論을떠나實行함에이르게되엇다 그러나一九一四年에至하야世界大戰이勃發하게되어勞働階級解放의信念은 些踏히도 愛國主義馬蹄에짓밟히어仇敵關係하든資本家政府에服從하야各國社會黨은一時休止의狀態가되엇다 그러나어데와지든지國際主義에忠實하든少數의同志는이날을 利用하야休業示威運動을行하기도하엿다 全世界의勞働者의國際的團結과階級的一致의象徵인『메-데이』의紀念은오히려一九一五、六年에도歐洲中임을不拘하고猛烈히示威하엿스며 鄕遊勇士『리-북네히』는開戰以來로 罪惡과中傷과危險을무릅쓰고 勇敢스럽게數萬의勞働者를압헤두고侵畧的帝國主義資本家戰爭을反抗하엿스며 『戰爭을反對하는戰爭』을敢히遂行하기를마지아니하엿다

의상 키를크게 할수업슬 가요

『문』 키는 금년열여덟살된 처녀인데 난쟁이는 아니지마는 비교뎍 다른사람보다 키가적어서 늘놀림을바듭니다 엇더케 키를좀크게할수업슬가요 (宜川郭○淑)

『답』 아즉나희가잇슴으로이로부터 키가더자랄희망이 잇슴니다 과히락망치는마십시오 비록알흐도 키가더자라지 안는다할지라도 키적은것이 불구자(不具者)는아닌즉결단코비관할것도업습니다 의학상으로 장신술(丈神術)음써서 즉관절(關節)의연골(軟骨)을느려키를조곰크게할수잇다고는합니다마는하필그런부자연한일을 하여서와지키를크게할필요는 업다고생각합니다 (一記者)

新舊藝術의交涉(十三)

劉道順

佛蘭西革命은 前述한바와가티 資本階級革命이엇섯다 過半의功勞를分擔하여야할 푸로레타리아 를社會의下層에 沈溺 시켜두고 詐術에能한놈으로 조아가 專橫한貴族으로 代하는 革命이엇섯다 그後놈으조아의 橫暴한 獨裁가 푸로레타리아의漸層的覺醒의 機運을짓고 社會的不安의萌芽를 全歐羅巴社會에 漲溢케되엇다 自己의權勢利慾을어디까지持續하려는섯업는놈으조아의食慾이 强하면强할사록그것이그들의重荷가되엇다 獨逸의植民政策이그好適한例이다 一九一四年에勃興한世界大戰은實도그와가튼놈으조아의慾望의擴大그것이엇든獨逸과聯合國과의帝國主義의破綻이엇섯고 現實暴露엇섯다 全歐羅巴의民衆은勿論 아이젠와지라도놀므조아의戰勝에또는利慾에 便用되엇다고 볼수가잇다 戰爭의慘虐에犧牲이되어直接戰場에서 피를흘린것은그戰爭의責任者인놀므조아가아니고 勝戰하면勝戰한이만큼敗戰하면敗戰한이만큼苛酷한搾取를 當하지안흐면안될 푸로레타리아엇섯다 그들은正義를爲한다는美名에속아 戰場에 나서피를흘렷다 이기던지지던지 그들에게는 何等의利益이업슬것이다 오즉아버지를늘흔兒孩 男便을일흔妻 老父가남고 暴騰하는物價에 生業者를넌新 子女을일흔 現象는 形是하엿슬뿐이다 이 것은말할것도업시 資本主義가 生産한 무서운現象이엇섯다

라듸오 三日放送

푸로그람

午前一〇、〇五 期米相場

午前一〇、四五 料理獻立日用品市勢

午後一二、〇五 期米相場

一二、一五 西道雜歌數種 演城券 朴彩仙

一、〇〇 講演 將來의空中戰과國民總動員 直方飛行場

一、五〇 岡正己

三、三五 天氣豫報

三、五〇 經濟市況

六、三〇 「귀스」童話 正直한母子 陳熙龍

縮人講座 散策時의化粧 早坂錦子

南道短歌 數種 演南爭 河弄珠

詩讀獨吟 小說朗讀「九雲夢」 李文源

觀世流謠曲 田村 律村キミ子

킬일혼帆船

李益相 作 李靑田 畵 [112]

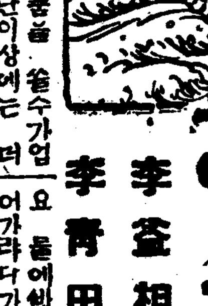

『키는 그런작품을 쓸수가업서요 이말이 난이상에는 더욱 쓸수가 업는걸요 찰아리신문지에다가 광고를 내는편이 오히려 낫겟서요』

창호의표정은 엄숙하게 변해 보엿다

『신문광고는 본인에게 모욕이된다고하셧지요 그러면사람에게 모욕을 주는것이 낫단말슴인가요』

혜경은 얼굴이 종잇장가지 붉엇다

『인경한놈에게 모욕될 놈을할수는잇지만 문예(文藝)건데를 더럽힐짓을 할수는업는걸요!』

『그런작품을 쓴다는것이 문예를그러케 더럽히는것이될가요 키는알수업는데요』

『쓰는동긔가 불순하단말이습지요』

『동긔가 불순(不純)하다고는 생각할수도업서요』

『엇지 불순치안습니까? 이작품을보고 잇는곳을 통시하라는뜻이 들어잇는것이 엇지불순치안탄 말슴입니까?』

『그런생각은 창호씨의 결벽(潔癖)에서 나온것이야요 그리고인생에 대한 정열(情熱)이 적은와닭인가해요 참으로 사람을 위한다면 비록한사람이라도 몸을구령으로 쎄커들어갈썌에는 문예가튼것은 그것을 구하는수단방편으로 쓰도 켜생각가태서는 그것은 결단코 문예를 더럽히는것으로 알수는업서요』

『키는 그런것을 승수는 업서요 나의량심이 허락지안흐니까요』

『그런것에는 량심부데가 붓자안흥줄 알어요』

『량심문뎨가 붓고 아니붓는것은 고만두고라도 첫재 인케와서 그런작품을쓸 감흥(感興)조차업서젓습니다』

『그러케 생각하실것이 무엇이야요 그러니와 전에는 인경씨와가튼경우를 케재를삼어 무엇이든지하나 써보시겟다고 생각하엿것지마는 지금에와서는 그런작품을 발표한다면 필경은 인경이란녀자를 찾는 방편이되고말터이니와 고만두시겟단말슴이지요』

『말하자면 그러치요!』

『키는 좀우순생각이 나는데요 물에셔진사람을 구하려든 어가라다가 거테잇든사람이 지사람을 구해오면 돈을준다니와 그더러운돈빗가가 추집스러워서 건지러들어가지안는 셈이나마찬가지입니다 그려!』

『그것은 좀경우가 달으지요 첨너길명(絶對絶命)인 경우면 그런것은 문뎨가아니될줄 압니다』

『이번경우도 그것과 별로달을것이 업다고생각하는데요 생활할 아무능력이업는 녀성이 제힘으로 살어보겟다고 헤엄쳐업시 뛰어나선것은 참 몸에 뛰어든것이 인경씨가 참으로 달을것업서요 나조곰도 그엽슨생각이 나시거든 엇더한방편이던지 쓰시지요 그러케 결벽을 부리지마시고요!』

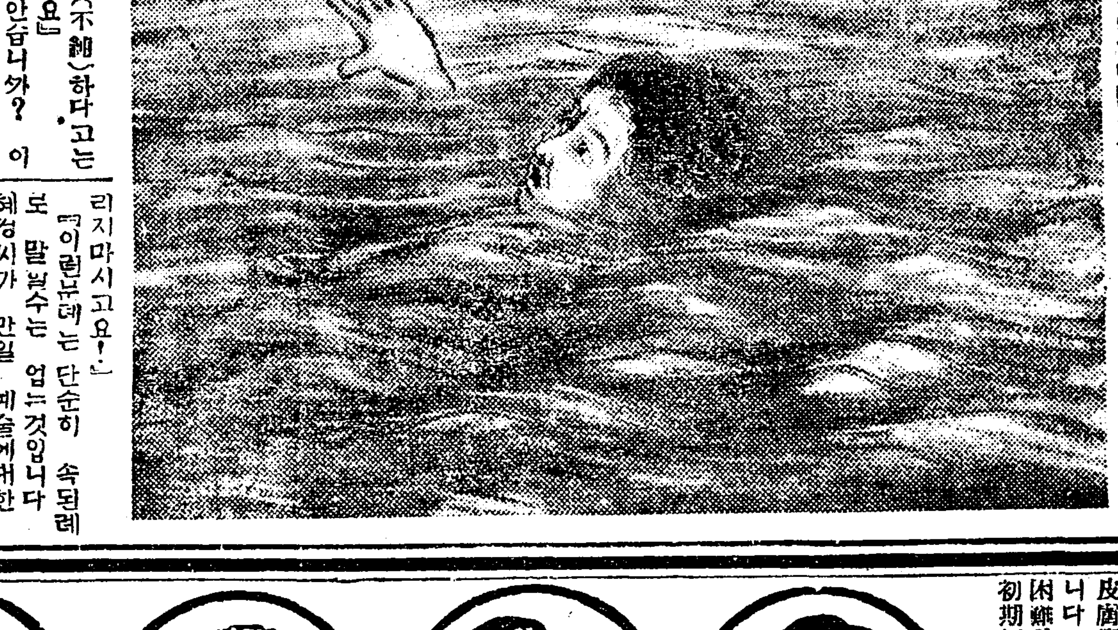

『이런문데는 단순히 속된 로 말할수는 업는것입니다 혜경씨가 만일 예술에대한 조곰반리해가잇던지 또는나의 성격을 조곰이라도 리해한다면 그런말슴을 아니하실줄압니다 아주마말슴하지요 커는 녀자한사람을 타락시킬시언정 예술의전데를 모독시킬수는업서요 나의량심이 허락지아니하니까요』

『사람의타락하는것은 허락하고요?』

『그도 허락하는것은 아니겟지요 그러치만 두가지를 다 완전히하기 어려운경우에는 말슴이지요 그리고 또한 위태헌경우에잇는 인경씨를 차커낼 다른방법이 잇는이상에 그런한수단을쓱빌어서 문예를 더럽힐필요야어되잇겟습니까 테』

『케생각에는 다른도리가업는걸요』

『찾다못차지면 신문에광고라도내지요』

『그런광고를 신용하고이곳으로돌아올듯십습니까』

『신용못할게야 무엇잇겟습니까?』

天氣豫報 曇後晴

◇溫度 二日 正午 五四、七

◇比較 一日 最高 六〇、八

◇日出前五時三十六 當朝七四七

◇日入後七時二十三 夜間十四一三

今番새로된 皮膚病退治藥 化學◎應◎用◎ 데-무水

바르는곳은當場의곳낫소

하날한편에겨우斧像만한怪常한구름이出現하면蟻航이나釣船이라할것업시漁夫는모다檣을키어서도라옵니다 瞬息間이면하날全面이洗墨가튼暴風雨가될터이니와……皮膚病도처음은患部가적으나無心하고잇스면漸次擴大하고大槪伸染으로도處處에蔓延하야數가늘고痛痒하고氣惡하야日夜苦悶難堪할뿐아니라皮膚呼吸의障害가되야神經衰弱、發熱、血行病其他意外의餘病을니루게하는것이니、아니火災가낫다면곳喞筒(ポンプ)을持去하야小火時에防止하는모양으로皮膚病난사람은곳『데-무水』를바르서서簡單하고速하게곳치십시요

新威力! 習來의平凡한皮膚病藥은암만하야도效力이업다고世人이不滿足을感하는故도皮膚病退治를目的하야今番此高效藥『데-무』水藥出現하엿슴니다 『데-무水』의左記皮膚病一切에對한新一大威力은多年困難하든頑固症에도着着實驗하시와一日이라도速히곳칩시다 初期輕症은全治가더욱迅速하닙니다

特◎ 長◎

△쓰리지도안코 △압흐지도안코 △內攻치도안코 △발나서더럽지안코 △눈에도안보이고 ◎用法이簡便하고도…迅速히낫소

데-무水의作用

皮膚病의黴菌을殺滅하고毒素를消滅하며痛痒을防止하야收斂作用으로患部를漸速縮少治癒케함 ‖效力이强하고도安全無害……安心하고쓰십시오

◎迷信打破! 皮膚病은곳쳐버리면도로혀조치못하다는舊時代傳說에迷惑하는이가往往이잇스나殺菌解毒作用이特優한『데-무』水를바르면皮膚病이나을뿐아니라健康은온전케하고精神까지爽快합니다

=主治効能= ◎습진 ◎안창●음균●컨충●수충●태독창●혈매●란창●쥐졸틈●비화증●두창●되창●앙처●백운창●개●너드름●죽은왜●한우●남경충독충의자상●약진●칠염●피지루농피부병일절에령효가잇고는특히피부를유연곱택케하고하고피부의를조적하는고로 조항첫잇이에게더욱조흡니다

『데-무水』 藥價 三十錢 一圓 五十錢 二圓

◎全國各地‖到處有名藥店에잇소

直接注文 今回처음發表한新藥인故로아즉分布되지못한地方又는品切當時에는代金을添付하야直接本舖에注文하시오藥價만으로送料不要早速送藥함니다 적은돈으로매우優秀한良藥을得케하시오

發賣本舖

東京市芝區田村町十八 東京藥院 電話銀座三五七八番 振替東京六百萬番

大阪市赤十字病院前電停際 東京藥院 電話南一二四一六番 振替大阪五〇八一八番

령신환

四時常備之健胃消化藥

賞花에…… 散策에…… 心神爽快!

消滯力이쎄르고、또健胃力이强함니다、暫時라도懷中에써남이업도록하십시오!!

十錢・二十錢・五十錢・一圓

京城 朝鮮賣藥株式會社

到處에서팜니다 類似品注意하시오

心臟病

右永年難病의諸種藥도效驗업는이에게効能速한專門藥을授與함니다 困難者는速이申込하시요直送함니다

兵庫縣明石市外玉津村 日輪寺別院

筆生 募集 普通教育잇는者에게高尙한男女自宅執筆

하는일이有할年中無休遠近不問하고收入確實하고地方本社業에適합社則呈 大阪天王寺驛前 電話南二一一九九 三友社

만국에단명문 옥도가리환

본가제조 東洋製藥社 京城鐘路二丁目八 振替京城三九八

경향각양약방에서도파오

약갑 十五日分 二圓八十錢 三十日分 圓

피부병신약 皮膚病新藥 아スダ (アスダ)

醫學博士 佐藤悟朗氏 醫學博士 安藤二平氏 醫學博士 久保山高敏氏 醫學博士 濱田健男氏 推奬

本劑의三大特徵

一、患部의制痒、殺菌、消毒、收斂의効甚大

二、無刺戟하고、芳香이有하며。毫末의副作用도無함

三、皮膚에吸收迅速、少量으로完全히治療의目的을達함

適應症

疥癬、頑癬、白癬、陰囊濕疹、痒疹、慢性濕疹、小兒頭部、顔面의脂肪漏、老人性搔痒症、皮脂欠乏症、汗疱、錢行疹、凍瘡及一般寄生性皮膚疾患及其豫防。

包裝小約一〇瓦入〇、三五大約四〇瓦入一、〇〇特大約五〇〇瓦入

發賣元 大阪、東京 丹平商會藥房 新藥部

◎各地藥店에有함

金融界去益平穩
預金移動은殆無한狀態
◇朝鮮財界의一特色

支拂猶豫令實行以來支拂金額이制限되어잇는關係도잇고預金의支拂은전혀으로돌아어各銀行이모다多少受入이增加된듯한實情이으로人心이安定하고金融界도極히平靜한것은朝鮮財界를爲하야참으로多幸한것이며其間預金은各銀行間에移動된形勢는거의認定되지아니한다

右는日本經濟界의變動와關聯에當地의組合銀行이一致協力하야其變動의波及防止에努力하엿슴과總督府財務當局에서支拂猶豫令의實施其他財界安定을爲하야非常한努力을한結果特히이러한非常한때에各銀行이모다預金吸收를爭奪하는等의일이잇스면돌이어人心의動搖를招來할는지도몰을수업는念慮로부터京城組合銀行은어때特히預金의移動을되도록防止하기爲하야過般愼重히預金取扱을하기로協議한銀行에對한預金者의心理狀態가變動된傾向이업는것은그間의機宜에適當한同時에非常時에잇서朝鮮財界의一特色이라觀測된다

各地金融狀況

支拂猶豫實施後第六日(四月三十日)의各地金融狀況은左와如하더라

京城市內銀行의預金受入高는三百五十二萬四千餘圓拂戾는三百四十二萬九千餘圓으로差引九萬四千餘圓의受入超過이며貸出金은新規貸出이二百五十萬二千圓回收二百二十九萬一千餘圓差引二十八萬餘圓의回收超過인데但右는朝鮮銀行의同業者預金及貸出을除한者이며鮮銀의同業者預金은百八十餘萬圓이라는多大한受入超過이다 其他忠北全北全南慶北慶南黃海平北咸北等何이나何等異狀이無히極히平穩하더라

組合銀行에서 制限擴張을協議
結局通知、當座考慮뿐

京城組合銀行에서는二日正午부터銀行集會所에特別午餐會를開하고支拂猶豫令制限(五百圓以下를千圓以下程度로)擴張함에關하야協議하얏는바組合加入銀行中에는制限擴張에無條件으로贊成하는便과時期尙早로서매우贊成치안는便이잇서全員一致의贊同을得할지가疑問視되는데制限擴張不可能으로決定된境遇는東京、大阪、神戶各組合銀行의例에依하야商業上必要로認하는境遇에限하야通知預金及當座預金에相當한考慮를加할形勢이라더라

拂戾制限擴張
─은考慮할問題
松本理財課長談

別項과如히二日午後一時부터長谷川町銀行集會所에서組合銀行의協議會를開催하고支拂猶豫令에依한拂戾制限을擴張할協議를하얏슴에對하야松本理財課長은말하되

支拂猶豫令에依한拂戾制限은一日五百圓以上의拂戾는拒絕할수잇다함에잇는데强制的으로는아니되고다만協議에不過하다털아組合銀行側의意向이限度를擴張하기로協定되면理論上何等支障은업다그러나日本에서도아즉實施치안흔今日朝鮮이率先하야限度를擴張하는것은如何할가하는생각이잇다總督府로서는그것으로因하야資金이日本에流出될念慮가잇는時는絕對로斷定할수는업다아마銀行自體에서도自當上困難할것이다云云

銀行支拂制限緩和는 時急實現이難題
日銀措置如何를注視

支拂猶豫令實施에基한拂出額의制限緩和는這般이미金融組合에對하야銀行과가티一日五百圓外지의引上을行하야其後狀況에鑑하야銀行에對하야도此를實行할意嚮이고銀行當業者側도金融狀況의平靜으로因하야京城의銀行組合에서는二日午後에銀行集會所協議會에서此問題에關하야協議할터인데總督府財務局의意嚮은朝鮮과日本과는全혀狀勢를달리하고또朝鮮財界는아직平靜한데여러가지는暫時日本銀行의措置에對한것을參考도하야後에適當히緩和할도決코늣지안타는생각에該制限緩和는今明日中에實現되지못할것갓더라

臺銀根本整理
既定方針대로進行

(東京電) 政府는臺灣統治에必要한當面의對策에對하야는第二保償法을制定하기로되엇는바臺銀根本整理에對하야는既定方針에基하야可及的速히具體案을得하야臺銀調查會에諮問後政府案을確定하고今初秋頃에今年度二回臨時議會를開하고臺銀整理의實을擧하리라는既定方針과는何等變更을加치안키로決定하얏슴으로大藏省에서는今後連日臺銀의調查를續行하기로하얏다더라

救濟法條文
對外信用維持에關한法律案

(東京電) 臺灣統治及對外信用維持에關한法律案

第一條 日本銀行은臺灣本支店을有한金融機關으로부터臺灣島內及海外支店의預金及其他債務의支拂準備에當키爲하야請求가잇는境遇는臺灣統治上及海外信用維持에必要가잇다고認하는時大藏大臣의定한特別融通을할수잇슴

第二條 前條特別融通에關하야는日本銀行損失保償法條文을適用함 但大藏大臣의指定이잇는時에限하야見返擔保가업는境遇에도日本銀行은特別融通을拒否할수업슴

第三條 前條에依하야特別融通을할期間은本法施行日부터滿一個年으로함

第四條 前條에依한特別融通의制限은本法施行의日로부터十年을越할수업슴

第五條 政府는本法에依한特別融通에依하야日本銀行이損失을受하는時는二億圓을限度로하야其損失을補償하는契約을할수잇슴

第六條 前條規定에依한損失補償決定、損失支拂方法、公債發行方法及交付公債의時價等에關하야는日本銀行損失補償法의規定을準用함

附則 本法은公布日부터此를施行함

台灣金融機關 救濟法案의要領
◇一日閣議에서決定

(東京電) 臺灣의金融機關救濟法案은一日臨時閣議에서決定하얏는바其要領은

一、政府는臺灣統治의必要上臺灣金融機關의機能을維持케하야海外에在한日本信用을維持하기에必要가잇다고認한時는日本銀行으로하야금臺灣의金融機關에對하야資金融通을하게할(命令)

一、融通은二億圓을限度로함

一、特別融通에依한日銀損失에對하야는二億圓을限度로하야政府가此를補償함

一、其他規定은日銀特別融通法案의規定에準用함

政府聲明發表

(東京電) 現在臺銀은臺灣內本支店만營業을繼續하고잇스나이대로放置하는때는憂慮가그칠수업다그럼으로臺銀의根本的救濟案은臺銀調査會의協議를經할必要가잇서그사이島內金融機關의機能을現在대로維持할必要가잇다卽臺灣經濟界의混亂은統治上憂慮할事態가잇고또國際的信用維持를爲하야此臨時議會에本法律案을提出하기로하얏다그리고其要綱은

一、政府는臺灣統治의必要上臺灣金融機關의機能을維持케하기爲하야또는海外에서日本信用을維持하기爲한必要라고認한時는日銀으로하야금臺灣의金融機關에對하야資金의融通을하게함

二、其額은二億圓으로함

三、日銀에對한損失補償도二億圓으로함

四、其他는日銀補償法案의特別融通에關한規定을準用함

救濟案適用의 島內各銀行狀態

(東京電) 재로臨時議會에提出될臺灣金融機關應急救濟法案은臺銀以外左記各行에도適用되기로되엇는데各行狀態는左와如하더라

◇華南銀行(資本金五百萬圓、拂込三百七十五萬圓)
預金五十六萬九千圓
借入金콜마네 一千五十一萬五千圓
諸貸金 二千百三十一萬七千圓

◇臺灣貯蓄銀行(資本金百萬圓拂込二十五萬圓)

◇臺灣商工銀行(資本金一千萬圓、拂込五百十七萬九千六百八十七圓)

◇三十四銀行支店(本店大阪)

◇彰化銀行(資本金四百八十萬圓拂込二百八十四萬圓)

七億補償非難

(東京電) 政府는財界安定及預金者의利益擁護로日銀損失補償法案을臨時議會에提出하야五億圓의損失을補償하고다시臺灣統治及海外信用維持의名目下에二億圓의補償法案外지도立案하게되엇는데此에依하야政府補償額은七億에達하는데如何히財界安定臺灣統治의形便及海外信用維持를爲함이라고하더래도如斯한巨額의負擔을國民에歸케함은實로其政策이適宜치안타고하야발서諸方에非難이잇는데드되어臨時議會에서는相當論爭이될것은豫想에不難한바인데政府는同案으로써斷然코臺銀救濟案이아니오다만臺灣統治及海外信用維持가立法의基調인所以를力說하야通過를圖할豫想인데政府側은多少의論議이잇다하더래도損失保償案以下三案은結局通過될것으로樂觀하더라

各支店開業期
二日?三日?

(東京電) 臺銀救濟案이臨時議會에提案되기로一日閣議에서決定되엇슴으로臺銀은二日이라도速히閉鎖支店開業의準備中인바大藏省으로부터日銀과의打合할事項도잇서二日은此等具體的交涉을進하야順調로가면三日부터開業할豫定인데若此交涉이一兩日間遲延되더래도臨時議會에서臺銀應急整理案이討議되기만하면開業할希望이잇다더라

別報

(東京電) 臺銀은一日臨時閣議에서臺灣金融界救濟案이決定되면休業中의支店을明二日부터開店하기로內定하얏스며午後에發表하리라더라

春日漫談(二)
江村生

朝鮮사람의求景에熱狂이라는俗諺가잘證明을한다 이가티求景을조화하는反面엔엇더한悲狀이發現하는가?昌慶苑夜櫻求景으로每日電車賃만七千五六百圓이니一週日을通算한다면五萬三千餘圓에達한다 이五萬三千餘圓을突然히한會社나한資本主의私腹을채워주지말고公益機關이나或은朝鮮의教育事業에使用한다면얼마나그利益이나타날것인가?더구나春後、香水、化粧等의一個月間의費用이라도可히일울수잇슬것이다

◇

나는이夜櫻求景을하고생각한것이또잇다 朝鮮사람이모다이求景에熱中하는그誠力을가지고는每事에일우지못할것이업슬것갓다鍾路四丁目四街里에서昌慶苑門前가지一大長蛇陣으로버처잇는人波는어마어마하다 압흐로두며길를에노라고머리악을쓰고덤빈다電車는사람城을일우어運轉조차마음대로못한다매우熱誠이다 이熱誠의十分之一만가지고朝鮮을爲하야일하자!何事가不成일것이나날로달부零滯凋殘하야가는朝鮮은이가튼熱誠잇는同胞兄弟를부르고잇다 기다리고잇다 그러나이부르는바同胞와兄弟는危急存亡之秋에잇서서도 다른곳에精神이팔려서허둥거리고잇스니將次朝鮮이부르고잇는熱血兒는어느곳으로부터올것이냐?

◇

이제우리는두가지로큰變動을하지아니하면안된다第一은精神的革命이오第二는經濟的革命그것이다 精神에一大革命을일으켜가지고產業的革命에根據를確立하고다시產業革命으로外經濟的革命을完成하는그날에야비로소우리의存在가잇슬것이오 우리의產業이世界에需要를喚起케하여야비로소우리는血脈을엇게되는것이다 우리는每日外國에對하야가장生命維持에貴重한이血脈만을빨니며또한溫順하게恐痛하게도提供하야바야흐로生命의실마리가은허져가는이때이다이가튼傾刻中에발버둥치고잇는朝鮮을求함에는오즉消費그것을節約하고產業그것을勃興식힘에要가잇는것이다아!產業革命!經濟的獨立이것이무엇보다도우리에게는廻生劑이며生命水이다

◇

朝鮮에二大計劃과三大政策이잇다고떠든다二大計劃이란產米增殖計劃과鐵道網完成計劃이다三大政策이란水利政策 治水政策開墾政策이이것이다 이二大計劃과三大政策이果然우리에게무슨利益과무슨生道를주는것이냐?이모든計劃과政策이라고갈스록朝鮮人의생활은줄어가고 목숨은短縮되어간다 우리는「生日에잘먹자고七日間을斷食할수업다」 우리는 한끼의밥이必要하게된可憐한處地에잇다 何暇에產米增殖을기다리며鐵道網完成을바랄것이냐? 이모든空嘯가우리에게무엇을줄줄알며 이것이完成되는날에우리는또한무슨어듬(得)이잇슬것이냐말이다

◇

朝鮮은찻는다 朝鮮은부르는다한時라도엘리朝夕을다투는生命을救하야달라고 날마다逼迫하는무서운破滅을除하라고 아ー그러나產業의革命歌를들을길이업고 經濟的獨立歌의소리는아직도멀엇다 다만들려오는것이무서은 針狼이예에게鮮血을엘리는소리만들리고 破產의魔神인비단(錦)옷시치는싸각싸각소리만들릴뿐이다(完)

鮮銀券統一 實現至難
松本理財課長談

臺銀救濟問題로政府는鮮臺兩銀行의發行權을日銀에統一하야金融系統의統一을圖하라고하는說이잇슴에對하야總督府松本理財課長은말하되

鮮銀은臺銀보다도發行券流通範圍도廣大에亘하고特히滿洲에는從前부터特殊利害關係가잇슴으로一朝一夕에處置할性質의것이못된다그리고發行權을日銀에統一한다하야도鮮銀活動을現狀대로에止하기는朝鮮自體로서는甚히不便은업스나前述과如히滿洲方面에서는鮮銀建去來關係上鮮兌換券을投機的으로取扱될憂慮가잇슬뿐아니라問題는金輸出禁止는當然한結果로서解禁의形式이될것이다또現在鮮銀은日銀支店으로하는時는日銀이現在日本에서取扱하고잇는去來狀況으로보아果然朝鮮內에日銀과去來할수잇는資格잇는銀行이幾何나잇슬가하는것도考慮치안흐면아니될問題이니如斯함으로鮮銀發行權을업새인다는것은臺銀그것과同樣히簡單하게는取扱지못할것이다云云

臺銀補償案에 信用組合救濟聲
各方面으로再起될듯

(東京電) 臺銀救濟應急補償案이日銀補償案과다른點은

一、臺灣全島總銀行을網羅하야特히信用組合을加한것

二、非常時에處하기爲하야去來의元則을無視하고無擔保貸付를認하는것으로信用組合을含한데對하야는一般者日本信用組合의希望에反하야此를除外함에鑑하야不公平의取扱이라고하는者잇스나政府는本法案의趣旨는一로統治上見地에立脚하는것으로는何等關係가업나고한다더구나同法案에刺戟된日本信用組合救濟의際이再起될것은當然할것임으로政府는今後產業組合中央倉庫의非常貸出損失補保에對하야相當히考慮를加하리라고觀測하게되엇더라

金組無盡提携
庶民金融機關임으로

朝鮮內無盡會社의手許資金預入은現在銀行과郵便局만에限하야잇슴으로金融組合의預入도認可를請願中이다同一한庶民金融機關임으로早晚實現될것이다金融組合이除外된것은無盡會社이出현當時金融組合이그만큼發達되지못한原因이요別로預入을許하지말다는事情은업섯다左의理由로優先的으로預入을시길것이라고

一、金融組合도無盡과가튼庶民金融機關임으로相互提携發達시길性質의것이다

二、無盡의加入者도金融組合員과는同一人인境遇도不少함으로各人의利益을爲하야無盡會社資金의金組預入은認定할것이至當하다

三、金融組合員無盡加入者의信用狀態를調査함에도兩者는提携케함이조타

滿粟豆粕激增

滿洲方面으로부터輸入되는粟과豆粕은三四兩月에現著히增加하야고粟과如함은前年同期에比하야거의倍나되는盛況이다四月中에粟數量은八萬六千二百八十噸으로前年同期에比하야四萬二千四百二十噸의增加이다昨年十一月以來累計는二十三萬二千二百噸으로前年에比하야七萬八千八百七十噸의激增이다또豆粕의四月中數量은三萬四千五百噸으로前年에比하야一萬四千八百噸의增加인데十一月以來의累計는六萬九千百二十噸으로前年에比하야二萬五千噸의激增이더라

本年代行會社 水組割當決定

本年度에入하야서의新設水利組合並認可設立豫定水利組合工事設計의代行에就하야는年度前에本府와東拓、土地改良株式代行會社의間에代行水利組合의分擔決定을見하엿슴으로本府에서는目下此를各道에照會中인現在外지別로히異議도업는듯하야大體그로대로確定을見하리라고觀測되는데此에依하면本年度內에新히工事着手의組合은組合面積四千六百六十二町步이며工事設計着手豫定의者는三十一組合面積二萬八千百七十六町步인데然而設計着手豫定中에는企業者가一時計劃을保留할者가不無하리라고는確信키難한바全然決定的의者는아니며大體右組合이全部成立한다고할時의兩代行會社의割當水利組合及面積은左와如하더라

△東拓代行의分
一、工事着手

組合名	面積
穩城(咸北)	一、八八〇町

正金建價引上

(橫濱電) 橫濱正金銀行은二日부터對英對米建價를引上하야左와如히改正하엿더라

對英電信賣 一志十一片十六分十一(八分一上)
對米電信賣 四十八弗丁度(四分一上)

各地金融組合定期總會

長湍
(長湍) 黃海道長湍金融組合에서는去二十七日午後一時부터同組合前庭에서第十五回定期總會를開催하고理事尾上昌敬氏司會下에大正十五年度業務經過報告及財產目錄貸借對照表事業報告가잇고役員改選及模範組合員의表彰이잇슨後元郡守의簡單한祝辭로同二時頃에閉會하엿는데出席員이三百餘名이엿더라

陜川
(陜川) 지난廿七日午後二時當地普校內에서第十八回定期總會를組合長魏雲鎭氏司會下에開하고理事代理가事業報告를마친後昭和元年度財產目錄貸借對照表及剩餘金處分案及監事意見書承認의件을無事通過하고役員手當支給의件도無事히通過하고監事及評議員改選에入하야選舉方法에對하야組合長이動議再請의注文을說解치못하야場內가一時紛亂하얏스나結局無事銓定되엇는데選舉된監事와評議員은左와如하더라(草溪)

監事李昌弘、李東貴、魏秉鳳 評議員李鍾淵、朴昌佑、河在鎬、周時昌、尹昌東、金永熙、曹錫晃、金永準、文浩鍾、李反淳、西秉必

兼二浦
金融組合에서는四月三十日午後一時부터當地小學校講堂에서第九回定期總會를開催하고昭和元年度財產目錄貸借對照表事業報告損失金處分及監事意見書承認의件等을討議하엿는바一年間損失金이二千九百餘圓이라하며滿期로任員을改選하고午後六時四十分에無事閉會하엿다(兼二浦)

慶州
金融組合에서는去二十六日東京館에서定期總會를開한바出席會員은二百五十名에達하엿스며後藤理事의橫暴에對하야長時間論議가잇섯는데役員은引責辭職을協議中이라고(慶州)

祝榮州支局發展

榮州郡順興邑 幸宗文
榮州郡順興邑 車丙燮
榮州郡順興邑 崔益信
榮州郡順興邑 金琢炯

榮州郡順興邑 朴正臣
榮州郡順川邑 申泰龍
榮州郡順興邑 金順弼
榮州郡順興面事務所職員一同
順興公立普通學校職員一同

浮石公立普通學校職員一同
榮州郡丹山面事務所職員一同
榮州郡伊山面新村里 金潤
榮州邑 增田三郎次
榮州邑 濃上久米作

榮州邑 草野商店
榮州邑 鈴木金三郎
榮州郡 李萬和
榮州邑 姜國元
榮州邑 織田自轉車商店

榮州公立普通學校職員一同
榮昌菓子製造所主 金誠鎬
榮州邑 韓宗源
榮州邑 紹川郵便所職員一同